RIQUELME NO FUE A ENTRENAR Y HOY BOCA LO INTIMA

PIRATAS ATACAN A VERON Y "CALIENTAN" EL CLASICO

BUSQUE EN ESTA EDICION NUMERO CLAVE PARA GANAR $ 1.000 CON SU DOCUMENTO

LLORO PARA QUE LO PERDONEN

Jorge Batlle, tras agraviar a todos los argentinos, vino a Buenos Aires y, con lágrimas de cocodrilo, se disculpó ante Duhalde.

APRESAN A UNA PAREJA QUE IBA A SECUESTRAR A HIJA DE "OVA" Y FULOP

CON ESTE EJEMPLAR, CARTELERA OFICIAL CON DIRECCIONES Y OPORTUNIDADES DE TODOS LOS NODOS DE LA RED GLOBAL DE TRUEQUE

crónica
FIRME JUNTO AL PUEBLO
EL DIARIO DE MAYOR CIRCULACION EN EL PAIS
1A EDICION DE LA MAÑANA

Año XXXVIII - Bs. As., Miércoles 5 de Junio de 2002 - Nº 13.345 - $ 1,20

RECARGO ENVIO AL INTERIOR $ 0,20

El Pueblo QUIERE SABER

¿NO ES HORA DE QUE EMPIECEN A REPARAR BACHES EN SAN MARTIN, DONDE SE PAGA IMPUESTO EXTRA?

- ✔ MARCELO LONGOBARDI TERMINO SU PARTICIPACION EN CICLO DE "AZUL" Y DEBUTA EN DIAS EN REEMPLAZO DE MAURO VIALE
- ✔ NANCY DUPLAA, POR LO "AGITADO" DEL DIA DEL ESTRENO DE SU PELICULA, PADECIO AYER AGOTAMIENTO Y NO PUDO GRABAR
- ✔ MARIANA FABBIANI RETORNA AL TEATRO PARA PIBES Y LIA SALGADO A LA TELEVISION CON CICLO DEDICADO AL FUTBOL

Correo Argentino Central Suc. Barceras
Concesión Nº 7429

BATLLE VINO Y PIDIO PERDON,

Dio las Mismas Explicaciones Ridículas, Lagrimeando,

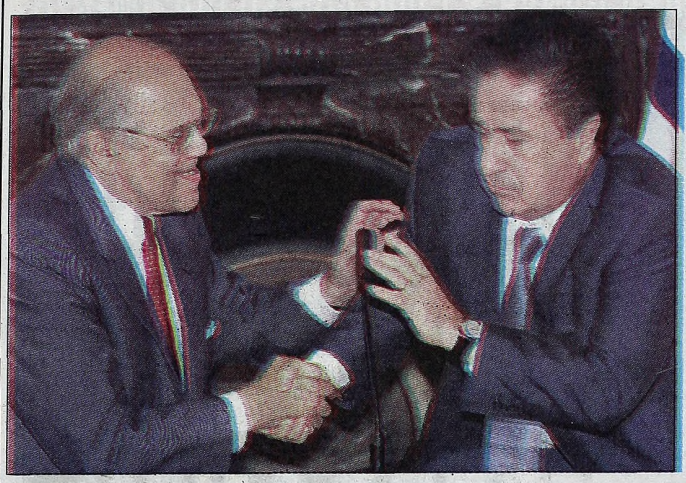

"No me cuesta pedirle disculpas al pueblo argentino y a usted señor Presidente. Lo hago con el fervor que tengo por las cosas de nuestras patrias, a las que me siento ligado por la historia y por mi vida familiar". De esta manera y con lágrimas en los ojos, el presidente uruguayo **Jorge Batlle** le pidió perdón llorando a **Eduardo Duhalde** y al pueblo argentino por sus polémicas afirmaciones, mientras el Jefe del Estado argentino dijo que daba por cerrado el episodio que tensó las relaciones diplomáticas entre ambos países.

En un marco de gran expectativa como telón de fondo, **Duhalde** y **Batlle** se reunieron ayer en la residencia de Olivos para poner paños fríos al escándalo desatado después de que se conocieran las palabras del mandatario oriental respecto de que **"los argentinos son todos ladrones, del primero al último"**.

En presencia de **Duhalde** y ante las cámaras de televisión, el mandatario uruguayo se quebró emocionalmente y debió secarse las lágrimas con sus manos. Y reconoció que **"ha sido un día de absoluto y auténtico calvario"** por la repercusión que tuvieron sus palabras, emitidas por el canal **"Bloomberg"**. **Batlle** dijo que fue **"un episodio tan desgraciado y tan triste, en donde me sacaron de las casillas"**, pero destacó que **"es propio del ser humano equivocarnos y también reconocerlo con dignidad cuando cometemos un error, y disculparnos"**.

Por su parte, **Duhalde**, quien lucía algo abatido y muy serio, aceptó las disculpas que le ofreció **Batlle** y dio por terminado **"absolutamente"** el episodio diplomático. Fuentes oficiales reconocieron, no obstante, que la relación entre ambos presidentes **"ya no será la misma"**, aunque remarcaron que el Jefe del Estado decidió dar por cerrado el incidente para no generar tensión en la relación entre ambos pueblos.

Otros voceros consultados aseguraron que el mandatario uruguayo se mostró **"muy ten-**

CHINA ZORRILLA: "UNA TORPEZA"

SANTA FE.- La actriz uruguaya **China Zorrilla** calificó de **"torpeza"** las declaraciones realizadas por el presidente del Uruguay, **Jorge Batlle**, quien había considerado que los argentinos **"eran una manga de ladrones, del primero hasta el último"**. Si bien **Batlle** estuvo con el presidente **Eduardo Duhalde** para pedirle disculpas, **China** afirmó que ese lapsus **"no le puede pasar a un presidente. De ninguna manera puede decir eso, pero lo dijo..."**.

Y sobre el mismo tema, la talentosa actriz añadió que **"Batlle es un impulsivo, lo conozco desde 1946. Es un limpio, un sano, sin ninguna idea de lo que es el protocolo ni nada..."**. Asimismo **Zorrilla** expresó: **"Estoy muy triste, tengo ochenta años y nunca imaginé que a mi edad iba a tener que salir a defender a un presidente al cual admiro y respeto, pero no voté..."**. Luego agregó que **"Batlle es un apasionado de Argentina, su madre es argentina, tiene hijos de su primer matrimonio con una argentina"**.

Siguiendo con su exposición, la señora actriz agregó que **"desde que es presidente, le tocaron todas las plagas del país, los malos tiempos, las ruinas de las cosechas, los diluvios, los quilombos y ahora esto que ha sido un regalo, un bombón para los periodistas, que están con pocas cosas para contar aparte del Mundial de fútbol..."**, concluyó después de enumerar una descripción de los lazos sentimentales que unen al presidente uruguayo con la Argentina.

Uruguayos, Preocupados por Tanto Llanto

MONTEVIDEO (DPA).- Nadie discute hoy en Uruguay el derecho de un político a ser sensible y emocionarse, como cualquier ser humano, pero mucha gente empieza a dudar de la estabilidad emocional de su presidente, **Jorge Batlle**, atacado por un exceso de llantos en las últimas semanas. Las primeras señales se produjeron el 12 de mayo pasado cuando el mandatario anunció, por cadena nacional de radio y televisión, un riguroso ajuste fiscal, que supone nuevos impuestos a los salarios, las jubilaciones, aumentos del boleto de colectivos y de otros servicios.

Aquel discurso, en medio de un estruendoso **"cacerolazo"** de reprobación por parte de los uruguayos, que se registró principalmente en Montevideo, terminó con claros **"pucheros"**, gestos que preceden al llanto y que fueron ampliamente comentados por la prensa local, al día siguiente. A todo esto, durante la conferencia de prensa que ofreció en Casa de Gobierno para aclarar el alcance de sus polémicas declaraciones contra el gobierno y el pueblo argentino, **Jorge Batlle** volvió a dar muestras de haberse quebrado emocionalmente, pero finalmente dominó la situación.

Y ayer no pudo contenerse cuando presentó sus disculpas a **Eduardo Duhalde** en Buenos Aires y las lágrimas le corrían por las mejillas, obligándolo a enjugárselas más de una vez. El futuro inmediato dirá si las lágrimas del presidente fueron hechos aislados, ocasionados por la presión a que estaba sometido, según confesó, o por otras razones.

Lo cierto es que en los próximos días comenzarán a llegar los primeros fondos frescos aportados por el **Fondo Monetario Internacional** (FMI), el **Banco Mundial** y el **Banco Interamericano de Desarrollo** (BID), por una cifra cercana a los **3.000 millones de dólares** para evitar que ocurra lo mismo que en Argentina con el **"corralito"** financiero.

Según los entusiastas cálculos de la administración **Batlle**, ese respaldo permitirá al país enfrentar el impacto de la crisis argentina y superar esta situación **"casi insalvable"** que atraviesa el país, según una propia confesión presidencial.

REPUDIO DE RESIDENTES LOCALES

Un grupo de residentes uruguayos en **Argentina** se reunió ayer frente a la sede de la **Embajada** de ese país en **Buenos Aires**, para repudiar las declaraciones del presidente **Jorge Batlle**, quien sostuvo que todos los argentinos son **"una manga de ladrones"**.

La protesta tuvo lugar en Las Heras y Ayacucho, en pleno barrio de **Recoleta**, y fue organizada por la **Asociación de Residentes Uruguayos en la Argentina** que agrupa al 99 por ciento de los ciudadanos del país vecino que viven en **Capital Federal** y **Gran Buenos Aires**.

La reunión se realizó para manifestar su indignación por las declaraciones formuladas el lunes por **Batlle** en una entrevista realizada por la cadena televisiva **"Bloomberg"**.

Las polémicas declaraciones de **Batlle** generaron malestar en la clase dirigente de ambos países y obligó al presidente uruguayo a viajar a **Buenos Aires** para aclararle personalmente al presidente **Eduardo Duhalde** sus comentarios.

"El habla de honestidad y recibe a Carlos Menem. Nadie puede estar de acuerdo con lo que dijo...", lamentó uno de los manifestantes, quien recordó que **Batlle** estuvo implicado en la denominada **"Infidencia"**, ocurrida en 1967 en **Uruguay**, cuando habría avisado a parientes y amigos que iba a producirse una devaluación de la moneda local.

Por su parte, una mujer que portaba una bandera argentina y otra uruguaya opinó que **"es muy del presidente Batlle hablar así"** y consideró que **"tendría que cerrar un poco la boca"**, a la vez que pidió: **"No aclare más que oscurece: lo dicho, dicho está..."**.

"Nosotros no estamos de acuerdo con la acusación que hizo Batlle. Podrá ser la clase política pero en todo caso que dé los nombres. Está totalmente equivocado...", enfatizó otro de los manifestantes al rechazar las declaraciones de **Batlle**.

La mayoría de los dirigentes de la **Asociación de Residentes Uruguayos en la Argentina**, manifestó por su parte que **"este ha sido un agravio gratuito para el pueblo argentino; muchos de nosotros estamos casados con argentinas y tenemos hijos argentinos, y nos da mucha vergüenza que un primer mandatario uruguayo se haya ido de boca sin ninguna necesidad"**.

Bronca

Frente a la embajada uruguaya, ciudadanos orientales radicados en Buenos Aires se mostraron indignados con los agravios de Batlle a la Argentina.

PERO LA HERIDA NO SE CERRO

Ante un Duhalde muy Serio; Todo Pura "Diplomacia"...

so y contrariado" durante la entrevista con su colega argentino, aunque destacaron que el clima se **"relajó"** durante el almuerzo que compartieron luego del encuentro a solas que se extendió por aproximadamente veinte minutos. En la Casa Rosada aseguran que durante la comida **"no se habló de política"** y que se conversó, entre otras cuestiones, sobre la situación del sector agropecuario tanto en Uruguay como en la Argentina.

Frente a los micrófonos y tras aceptar las disculpas de su colega oriental, **Duhalde** remarcó que **"estoy seguro de que argentinos y uruguayos, uruguayos y argentinos no sólo por nuestra historia y nuestro presente, sino por la lucha que tendremos juntos en el futuro, no sólo olvidaremos este episodio sino que nadie podrá desunirnos..."**.

El Jefe del Estado admitió que lo hecho por Batlle **"es verdaderamente un error que ha mortificado al pueblo argentino"** pero rescató la **"hidalguía"** del mandatario uruguayo de haber venido a Buenos Aires a disculparse. **Duhalde** también dijo que **"la historia recogerá este episodio como una simple anécdota; quizás no le dedique ni siquiera un párrafo..."**, agregó y estrechó la mano de su colega **Batlle**, antes de palmearlo.

La visita del presidente uruguayo se resolvió a última hora de la tarde del lunes cuando en medio del escándalo que generaron sus expresiones llamó por teléfono a **Duhalde** para disculparse por lo sucedido. El gobierno argentino tomó con **"sorpresa e indignación"** el exabrupto de Batlle, quien también se había referido con dureza a **Duhalde** al señalar que **"no tiene fuerza política, no tiene apoyo, no sabe adónde va..."**.

Incluso, el vocero presidencial **Eduardo Amadeo** advirtió que sus palabras **"podría haber afectado la relación centenaria entre ambos países"**. Sin embargo, otros funcionarios del gobierno argentino salieron a suavizar el efecto de las manifestaciones de Batlle, lo que prenunciaba que **Duhalde** daría por terminado, como efectivamente ocurrió poco después, el incidente político-diplomático.

Batlle arribó a Ezeiza poco después de las 11.30 y debió trasladarse por vía terrestre hasta la residencia de Olivos, debido a que la poca visibilidad por la intensa neblina, que soporta desde el lunes pasado Buenos Aires, le impidió descender directamente con su helicóptero en la quinta presidencial. El mandatario uruguayo llegó a Olivos a las 12.15 acompañado por el vicecanciller argentino **Jorge Faurie**, quien lo fue a recibir a Ezeiza junto al embajador uruguayo, **Alberto Volonté**.

Duhalde recibió a su colega uruguayo con un apretón de manos en la puerta del chalet presidencial y luego ambos se trasladaron al interior para mantener una reunión, en cuya primera parte fue a solas y de la que posteriormente participaron también **Faurie, Volonté** y el embajador argentino en Montevideo, **Hernán Patiño Meyer**.

Luego de brindar las explicaciones pertinentes en privado y también ante las cámaras de televisión, **Batlle** reiteró sus lazos familiares con Argentina y recordó que su madre, de 95 años, nació en Buenos Aires.

El presidente admitió que la primera que le llamó la atención sobre el alcance de sus dichos fue su propia madre, **"que me llamó para decirme que había cometido un gravísimo error al dejar escapar mi enojo y mi pasión en una conversación en la cual, a uno, como bien dice el gaucho, se le escapa la barbada..."**.

También recordó que vivió varios años en Argentina junto a su familia, deportada a este país, y que su primer matrimonio fue con una joven argentina. **"Cuando mis hijos pasaron mal en Uruguay por circunstancias difíciles, los mandé con sus abuelos en la Argentina para que encontraran un poco de paz y tranquilidad..."**, rememoró.

Por último, **Duhalde** y **Batlle** compartieron un almuerzo con el que se selló definitivamente la paz. Finalmente, el mandatario uruguayo abandonó Olivos a las 13.50 rumbo a su país.

Ahora Votan Hasta por Malvinas

Empeñada en colocar paños fríos sobre la polémica levantada por **Jorge Batlle**, la Cancillería Uruguaya impulsó ayer y obtuvo, por aclamación, una declaración en favor de la soberanía argentina sobre las Islas Malvinas, en el marco de la cumbre de ministros de Relaciones Exteriores de países enrolados en la OEA, que se desarrolla en Barbados.

El canciller **Carlos Ruckauf** destacó la **"actitud"** asumida por Uruguay y, al igual que el presidente **Eduardo Duhalde**, dio por superado el entredicho generado por el mandatario uruguayo.

"Creo que esto ha sido un mal momento que se va a superar y que esta actitud de Uruguay, de proponer el voto por aclamación de la moción que plantea la soberanía argentina sobre Malvinas es un hecho importante", dijo Ruckauf. Consultado por las declaraciones de Batlle, Ruckauf encasilló los dichos del mandatario uruguayo en el marco de **"una opinión personal del presidente Batlle"**, con el fondo de **"una situación de mucha tensión económica"**.

"Cuando hay una crisis económica en Argentina, esto afecta a las economías vecinas", admitió.

Ruckauf también destacó a esta agencia que **"la moción sobre Malvinas fue propuesta por Uruguay y tuvo aceptación unánime, por aclamación"**, al tiempo que resaltó que la iniciativa será presentada ante las Naciones Unidas.

Calificado por el Palacio San Martín como un "gesto que se suma a la visita realizada hoy por el presidente Batlle al presidente Eduardo Duhalde", el canciller uruguayo Didier Opperti propuso un documento para resaltar los derechos soberanos de la Argentina sobre las Islas Malvinas en el marco de la OEA.

CRITICAS Y UNA LLAMATIVA ENCUESTA

Luego de las afirmaciones del presidente de Uruguay, **Jorge Batlle**, los principales políticos de los partidos **Colorado** –al que pertenece el jefe de Estado– y **Nacional** –su aliado–, optaron por llamarse a silencio, pero se escucharon muchas críticas:

● **Tabaré Vázquez**, titular del izquierdista Frente Amplio: "Es para deplorar y no compartir las infelices declaraciones del señor Presidente de la Nación, tanto en el reportaje como en la patética conferencia de prensa posterior que brindó, cuando la Argentina cobijó a cientos de miles de uruguayos que tuvieron que ir a ese país para desarrollar su vida con una mayor dignidad que la que podían tener acá".

● **Rodolfo Novoa**, senador de Encuentro Progresista: "Lo que tenemos que hacer los uruguayos es pedirle disculpas al pueblo argentino por estos exabruptos que no pueden atribuirse naturalmente a una ingenuidad del presidente, quien hace 50 años que está en política".

● **Carlos Pita**, integrante de la comisión de Asuntos Internacionales de la Cámara de Diputados del Uruguay: "La opinión de presidente Batlle fue un exabrupto incalificable que contiene un juicio absolutamente inadmisible e inaceptable".

Una encuesta que promovió ayer el diario uruguayo **El Observador**, pidió a los lectores que opinen si sienten molestia por las expresiones de **Batlle**.

Casi la mitad de los que votaron –exactamente el 44,4 por ciento– dijo que no le habían molestado. Del resto, al 20,76 por ciento le molestó por la investidura presidencial; el 7,76 porque **Batlle** había generalizado; el 1,1 por el tono utilizado; y el 25,91 por todo lo afirmado.

MAS REACCIONES EN NUESTRO MEDIO

Pese a las disculpas formuladas el lunes por el presidente de Uruguay, **Jorge Batlle**, continuaron las opiniones acerca del incidente:

● **Luis Barrionuevo**, senador justicialista: "El presidente Jorge Batlle cometió un grave error al haberse referido de esa manera respecto de los argentinos. Podría haber contribuido abriendo los libros de los bancos".

● **Carlos Brown**, diputado justicialista: "El presidente Jorge Batlle cometió un agravio innecesario para los argentinos y una intromisión indebida en los temas argentinos. No es justo que cuando los argentinos fueron a poner dinero allí, todo parecía muy bien y ahora que la Argentina tiene problemas nos agravian como si no ellos no fueran sectores políticos".

● **Bloque de Diputados del ARI** (en una carta dirigida al presidente uruguayo): "No parecen ser ni usted ni su gobierno los más autorizados para atacar estas lacras funcionales al modelo, cuando es pública y notoria su adhesión a los postulados del neoliberalismo y su vocación por presentar a su país como un ejemplo a ser considerado por los grandes grupos económicos como el FMI y el Banco Mundial. Le haría un inmenso favor a la democracia y a la sed de justicia de los argentinos, si hiciera públicos los nombres y números de cuentas bancarias abiertas por ciudadanos argentinos en instituciones financieras de ese país".

● **Dante Caputo**, ex canciller: "Las declaraciones de Batlle son un disparate, una exageración, una barbaridad; pero no armemos de esto una excusa para dejar de hablar de los problemas que nos importan".

ATENCION SR. CANILLITA INFORMAMOS QUE PARA COMUNICARSE CON crónica POR CUALQUIER RECLAMO, CONSULTA, INQUIETUD, NOVEDAD, SUGERENCIA, ETC. CUENTA CON NUESTRA DIRECCION DE E-MAIL: vendedores@cronica.com.ar. FAX 4361-6591 y TELEFONO 4361-1001/51 INT. 330

Acuerdo con Santa Fe y Jujuy

SE COMPROMETIERON CON LA NACION A REDUCIR UN 60% EL DEFICIT FISCAL

Los gobernadores de Santa Fe, **Carlos Reutemann**, y de Jujuy, **Eduardo Fellner**, firmaron ayer los acuerdos bilaterales por los cuales los estados provinciales se comprometen ante la **Nación** a la **reducción del 60 por ciento del déficit fiscal**, con lo que son diez las provincias que aún restan suscribir el entendimiento reclamado por el **Fondo Monetario Internacional**.

Con la firma del gobernador santafesino, la **Nación** ya logró la adhesión al pacto fiscal de las tres provincias más importantes que cuentan con los rojos presupuestarios más significativos, con lo que se arrimaba a completar uno de los requerimientos del **FMI** para destrabar un nuevo auxilio financiero a la Argentina.

El esperado acuerdo fue rubricado por ambos mandatarios provinciales en la **Quinta de Olivos**, junto al presidente **Eduardo Duhalde** y los ministros de Economía, **Roberto Lavagna**, y de Interior, **Jorge Matzkin**.

Tras el acto formal de las firmas, el ministro **Matzkin** consideró que la **Argentina "ha cumplido con todas las precondiciones acordadas con el Fondo Monetario Internacional para reanudar las negociaciones"**.

El titular de la cartera política se mostró, además, **"optimista"** respecto de las negociaciones que deberá encarar en los próximos días el ministro **Lavagna** para normalizar las relaciones del país con sus acreedores y el mundo.

Matzkin agregó que la cartera política está trabajando **"intensamente"** con el **Ministerio de Economía** y los equipos provinciales para concluir los acuerdos restantes **"en los próximos días"**.

● Aclaración

Ante consultas y reclamos de vecinos, la **Municipalidad de San Isidro** informó que no ha autorizado ni autorizará a empleados de la empresa Cliba, prestataria de los servicios de higiene urbana y recolección de residuos en el distrito, a requerir **"colaboraciones"** o vender a domicilio bolsas de residuos. A través de un comunicado, la comuna destacó que realizó en sede judicial **"la correspondiente denuncia por estafa"**.

● Sede de la Anses

Hoy a las 17 la **Administración Nacional de Seguridad Social** (Anses) inaugurará oficialmente el **Centro de Pago Villa Urquiza** del Banco Piano, ubicado en avenida **Triunvirato 4127**. "Este nuevo centro de pagos permitirá mejorar el servicio a más de 10.500 jubilados y pensionados, quienes podrán cobrar sus haberes en forma rápida y sencilla en un amplio salón de 300 metros cuadrados, con 8 cajas de atención.

INTIMIDADES DE LA CASA ROSADA

Un día muy particular. **Luego de la afrenta y el insulto, llegó la lágrima y el pedido de perdón.** Pero hay dos situaciones, ya que los exabruptos de Jorge Batlle trajeron un valor agregado: **la sociedad argentina se dividió en su opinión y algunos pidieron un marco de investigación.** En el primer caso, que fue muy comentado en la Casa Rosada en los off the record de despacho habituales, una importante cantidad de ciudadanos se expresaron en forma pública, a través de distintos medios, que lo que había dicho el mandatario oriental **estaba bien, porque era verdad... Otros sostuvieron que era verdad respecto a los políticos,** que ellos eran una manga de ladrones, pero que el **pueblo había sido agraviado por no discernir Batlle.** Y un **grupo definido que expresó su indignación** por las manifestaciones del máximo funcionario uruguayo que ofendieron y, particularmente, hirieron las relaciones con el hermano país. **Este último grupo no perdonó.** Pero la segunda situación agregada, y también integrante de los comentarios tempraneros en la Casa de Gobierno, fue el hecho de que se solicitara una investigación (lo expresaron hasta algunos legisladores), acerca de los bienes argentinos, es decir dinero, que fluyó en estos últimos tiempos precisamente a ese país del Plata. Un alto funcionario gubernamental de contacto permanente con los periodistas puntualizó: **"Vamos a mantener silencio sobre esta situación hasta que Batlle se reúna con Duhalde"**. Al llegar el mediodía, esto se produjo, y el mandatario argentino, tal vez sin demasiado margen de respuesta, dijo que **daba por terminado el episodio, a pesar del dolor que había provocado al pueblo.**

● CAMARAS

Las cámaras fueron testigos y protagonistas, el lunes, de las expresiones brutales de Jorge Batlle. En esa oportunidad fueron subrepticias en la nota, pero el pensamiento del oriental quedó en la retina de todos. Ayer mostraron a otro hombre. **¿u otra imagen del mismo hombre?** Fue durante la entrevista en su faz pública, entre los presidentes del Plata. Testigo ***Crónica*** Televisión. Batlle, con lágrimas en los ojos, recordó nuevamente sus ancestros y relaciones argentinas, pidió perdón a todos y habló de futuro. Duhalde habló de tristeza, aceptó disculpas, distinguió la "hidalguía" de su par... y también habló de futuro. Al finalizar esa "emocionante" situación, se produjo un breve silencio, ambos habían dicho lo suyo, hasta que el jefe del Estado argentino advirtió que había en el lugar una gran cantidad de fotógrafos dispuestos a tomar un momento muy particular en la vida y la historia de los dos países. Y dijo: **"Hay más cámaras"**. El visitante levantó la vista y acotó: **"Bueno, si quieren se podría hacer otra toma"**. En rigor, se trataba de los reporteros gráficos con sus cámaras que dispararon multiplicidad de flashes, lo que provocó un efecto lumínico sobre ambos mandatarios. Un alto funcionario comentó al finalizar la sesión que **"los políticos, los hombres públicos, ya no pueden escapar a la realidad que se transmite con las imágenes". Quedó la frase instalada a manera de reflexión por parte de este hombre del gobierno, muy cercano a Eduardo Duhalde, en cuanto a que en el ámbito público "ya no se puede hacer nada" sin tener que dar la explicación a través de los medios.**

● EN TAXI

Fue larga y difícil la espera en Olivos. Larga porque las guardias llegaron temprano ante el incesante paso de automóviles por la puerta de Wineberg y Villate. Más conocida como el puesto uno. Se aguardaba la presencia del gobernador Carlos Reutemann, y también se conoció, ahí sobre el pucho, la del jujeño Eduardo Fellner que también acompañaría en la firma. Santa Fe, la esperada, y Jujuy, también coqueta. En ambos casos, es porque se les debe dinero, claro. Lo cierto es que poco antes de las 9.30 ingresó **un taxi de la ciudad de Buenos Aires a la residencia.** Ante el estupor de los cronistas, el pasajero se identificó como un funcionario santafesino. Era nada menos que el **secretario de Finanzas de esa provincia, Miguel Ascencio. Fue un toque de austeridad,** según dijo con cierta ironía un funcionario, que finalmente identificó al ingresante. Reutemann ya estaba adentro, a pesar de que nadie lo había visto. Es que llegó junto con el ministro del Interior, Jorge Matzkin, en el auto de éste, de marca alemana, de diseño moderno y de color negro. Luego la espera se hizo más tediosa porque el uruguayo retrasó su llegada y cada automóvil que atravesaba el puesto uno traía el fantasma de Batlle para los noteros. Precisamente, fue el pampeano quien aseguró a un grupo de periodistas al finalizar la firma doble en Olivos que el **gobierno estaba "muy optimista"**, porque **con la firma del "Lole"** ya prácticamente estaba completo el lote de las provincias grandes, lo que **permitiría la posibilidad de un acuerdo "muy cercano"** con el **Fondo Monetario Internacional.** Amén.

● APAGAR EL INCENDIO

"Llegó a apagar el incendio que la Alianza cargada de frustraciones produjo", dice en una nota enviada a todos los medios, y que arribó a la presidencia y a la Sala de Periodistas, **el diputado nacional Lorenzo Pepe. Es un legislador peronista histórico -nunca cambió de camiseta- y alude a Eduardo Duhalde, quien se convirtió en bombero "ante una República que quedó quebrada y que dejó una licuación de más de 20 mil millones de dólares llevando al país al borde de la disolución"**. Pero no sólo eso impacta en la nota que recorrió todos los medios del país, sino también recalca que el gobierno **"se encuentra en una lucha constante contra quienes quieren ver al Presidente arrodillado desde el punto de vista de sus compromisos ideológicos" y estampa su pensamiento en un "estamos frente a un plan muy bien orquestado por diferentes grupos, entre los que se encuentran algunos peronistas ligeros de memoria, sectores de izquierda, pero por sobre todo, por grupos económicos y financieros nacionales e internacionales"**. Tras señalar que ninguno es consciente que estamos caminando sobre **"el filo de la navaja"**, **Lorenzo Pepe** embiste enfático: **"Si nos quieren sacar del gobierno, sólo lo podrán hacer por la fuerza y en ese caso lo haremos abrazados a nuestras banderas, y los que estamos comprometidos con los más desposeídos apostamos a que Argentina saldrá, a que Duhalde ganará esta dura batalla y que el gobierno de la transición entregará a otro Presidente electo por la voluntad popular en condiciones de paz social y convivencia". Un legislador que se la banca.** Ojalá no se equivoque. Hasta mañana.

LA PAVADA POLITICA

Están tocando nuestra canción: *"la comparsa" es el apodo que lleva la comitiva del ex presidente Menem en su viaje a Estados Unidos, donde se encontrará con los líderes de los partidos del todo el mundo y hay expectativas acerca del encuentro con George Bush, pero los más prudentes están tratando que pase lo más inadvertido posible el circo que de puros eufóricos los muchachos peronistas hacen ante estos eventos. Podrían perjudicar la reunión porque George Bush junior, más allá de cualquier tipo de situación tiene que privilegiar la relación entre los Estados. En este tipo de ostentación se le teme a Jorge Castro, quien tiene el mismo protagonismo que el domador de leones y se muestra para las fotos hasta cuando se enciende la luz de las heladeras. Otro tema es Cecilia Bolocco, quien quiere oficiar de traductora y no atiende las explicaciones protocolares que le aconsejan: "Tenés que ocupar el lugar de una señora. No se puede estar en la misa y la procesión". Lo ideal es que deje trabajar al intérprete porque, si bien ella conoce el idioma, se tratan de temas muy técnicos. En eso estaban preparándose para subir al avión.*

***

Al gran bonete se le ha perdido un pajarito: *pues entonces quién lo tiene... el gobierno no se dio por aludido en la homilía del cardenal Jorge Bergoglio, porque creen que es para otro. Lo mismo sucede con diversas fuerzas políticas. Todos la tiran afuera del campo, pero quedaron más que conmovidos. Un dato: las homilías, por cortesía, siempre se le envían a los presidentes 24 horas antes. Sucede que hay quienes quieren hacer buena letra y conseguirlas 48 horas antes.*

***

Adivina adivinador: *a un funcionario de la SIDE, militar retirado, quien parece más formado en las filas de la Policía Bonaerense que en la cuna del colegio de El Palomar, le llaman "el cadete". Ampliaremos.*

***

No me arrepiento de nada: *Néstor Kirchner dice no conocer al senador liberal Lázaro Chiappe, pero le habría hecho saber que está dispuesto a enviar su avión una y mil veces para evitar la impunidad. Es un argumento.*

***

La cumbre: *el comando tripartito estuvo reunido en Ciudad del Este. El fantasma del posible atentado está latente. Después de la devaluación las fronteras son porosas, esto quiere decir que el tránsito de inmigrantes es mayor porque los favorece el cambio. El comando pasó a manos de Gendarmería Nacional ante la atenta mirada de observadores americanos. Trascendió que Richard Shelby, vicepresidente del Senado americano, hizo oír su preocupación por la seguridad en la triple frontera, narcotráfico e infiltración terrorista en el noroeste. Estos temas son puntuales para los americanos. El desencanto: tras la reunión que habrían mantenido William Duhuke, secretario político de la embajada americana, Kirky Smith y el teniente de navío Luis Tucher no tuvieron eco en los funcionarios argentinos. Dejaron trascender la falta de información que Carlos Soria, Juan José Alvarez y Carlos Ruckauf tienen en estos temas. La buena voluntad en estos asuntos puntuales es lo que genera confianza para cualquier tipo de crédito o desembolso de dinero. Acá el cielo no puede esperar.*

***

Sos el primer trabajador: *Martín Redrado trabajó, trabajó y trabajó para vivir en un petit-hotel-palacio de la calle Gorostiaga, valuado en varios millones de dólares. El secretario de Comercio y Relaciones Internacionales, con la mejor información, habría instruido a Triden Investment Group, para que asesores a sus clientes para que tomen las precauciones necesarias porque en julio, según trascendió, se caería la economía.*

***

En la Argentina nadie resiste un archivo: *este país es tan loco, pero loco, loco, como la gente que lo habita. El 30 de diciembre del año 2000, una encuesta lo daba a José Manuel de la Sota como el mejor político. El peor era Fernando de la Rúa, el mejor funcionario Cristian Colombo y la peor, Graciela Fernández Meijide. En 1998, el mejor político había sido Carlos Chacho Alvarez y en el 2001 la peor desilusión. Roque Fernández opinaba que José Luis Machinea era un profesional idóneo y que su designación era un buen comienzo. Por esa época Machinea era amigo de Carlos Chacho Alvarez, quien fue decisivo a la hora de su designación.*

CONTRA EL PEAJE Y LA SUBA DEL GASOIL

Marcha del Agro, Pymes, Consumidores, Agrónomos y Fleteros por la Ciudad

Representantes de un sector del agro, de las pymes, de los consumidores, de agrónomos y de los fleteros se movilizaron a la **Casa de Gobierno** y al **Congreso** para pedir a las autoridades la eliminación de los peajes en las rutas, la normalización del abastecimiento de combustibles y la fijación de sus precios, entre otros reclamos.

Los manifestantes, pertenecientes al Frente Agropecuario Nacional (FAN), a la Asamblea de Pequeños y Medianos Empresarios (APYME), al Centro Argentino de Ingenieros Agrónomos (CADIA), a la Asociación Protección Consumidores del Mercosur (PROCONSUMER) y al Sindicato Unico de Ingenieros, se movilizaron desde las avenidas Belgrano y 9 de Julio hasta la Casa de Gobierno, donde entregaron un petitorio con sus reclamos.

El petitorio, que también fue entregado en el Congreso, contiene varios puntos referidos al actual sistema de peajes y a la operatoria de las empresas petroleras.

Las entidades piden la eliminación de las cabinas de peajes en las rutas **"abiertas"** de todo el país, la corrección de estas tarifas en las autopistas de acceso a Capital Federal de acuerdo con el kilometraje recorrido, la no renovación de los contratos vigentes y un proyecto vial **"que contemple los intereses de todos los argentinos y el desarrollo de todas las regiones"**.

El documento exige además **"el seguimiento de la operatoria de los oligopolios del petróleo y los combustibles y sus mecanismos de fijación de precios"**, la investigación a fondo de los contratos de privatizaciones y concesiones firmados en los últimos doce años, **"normalización urgente del abastecimiento de combustibles y la fijación de precios que se correspondan con los costos de producción y a situación económica actual"**.

Antes de iniciar la marcha, el titular de la FAN, **Horacio Delgui**, explicó que los motivos de la convocatoria son que **"estamos perjudicadas por las tarifas de peaje y el precio y desabastecimiento de los combustibles, endeudados por la injusticia de la gran estafa del fin del siglo, afectados por la corrupción y asombrados por las leyes, decretos y contratos que protegen y benefician a los responsables de nuestro padecimiento"**.

Cortes de los Piqueteros

Hoy va hacer otro día de miércoles para los automovilistas ya que agrupaciones de piqueteros cortarán puentes y puntos de acceso a la Capital Federal, para reclamar planes de asistencia social y alimentaria.

Los cortes comenzarán a las 10 y se realizarán en los puentes **Nicolás Avellaneda, Saavedra y Pueyrredón**, y en la bajada de avenida Rivadavia, en el barrio de Liniers, bajo las consignas "Que se vayan todos", "Fuera Duhalde y el FMI. No a la tregua" y "Por un gobierno de los trabajadores y el pueblo".

El Movimiento Territorial Liberación advirtió a través de un comunicado que **"frente al derrumbe del gobierno entregado a las políticas del FMI que pretende seguir saqueando el país, garantizando la impunidad de los banqueros y las multinacionales, lo piqueteros nos unimos y coordinamos la lucha contra este gobierno de hambre"**.

MISIONES: PROTESTA TERMINO EN BATALLA CAMPAL

POSADAS, Misiones.- Una multitudinaria concentración de **productores agropecuarios, empresarios y trabajadores** que se concretó ayer **frente a la sede del gobierno misionero**, terminó con una serie de **enfrentamientos entre policías y manifestantes**, que dejaron a **tres personas con diversas heridas y una decena de detenidos**.

Los incidentes comenzaron poco después de las 14 en la plaza **9 de Julio**, frente a la **casa de gobierno**, cuando algunos manifestantes arrojaron bombas de estruendo y piedras contra los uniformados que se encontraban detrás de un vallado que protegía la sede gubernativa.

Inmediatamente, los efectivos recurrieron a un camión hidrante de los bomberos de la **Policía de Misiones** para intentar dispersar a más de 400 personas que aún permanecían en el paseo, lo que **generó un batalla campal en la que utilizaron piedras, palos y cohetes**, mientras que un grupo enganchó las vallas a varios tractores de los productores que encabezaron la protesta y lograron tirarlas.

La calma volvió después de más de 45 minutos de serios incidentes, cuando **los impulsores de la manifestación reclamaron por altoparlante que cesaran las agresiones y se iniciaron las gestiones para lograr la liberación de los detenidos**.

La concentración fue organizada por la **Coordinadora de Entidades Productivas, Empresariales y Sociales de Misiones** que llegó a **Posadas** con distintas organizaciones de productores con un abanico de reclamos que van desde un mejor precio para la yerba mate hasta la provisión de insumos para los hospitales públicos.

SANCION A JUECES

RESISTENCIA.- El **Superior Tribunal de Justicia** suspendió provisoriamente a **tres jueces chaqueños** que intervinieron en causas vinculadas con el **"corralito" financiero**. El Tribunal ordenó al jefe de los fiscales que inicie el proceso de Jury de Enjuiciamiento contra tres magistrados acusados de facilitar la extracción de fondos a través del corralito.

El máximo estrado chaqueño dio la orden a través de una acordada de ministros luego de que fueran revisados entre 800 y 900 expedientes vinculados a los numerosos saltos al corralito que pusieron a la **Justicia del Chaco** a la cabeza de las estadísticas nacionales en materia de extracción de divisas. En base a la acordada, el procurador general, **Jorge Canteros**, deberá acusar formalmente a los jueces Civil y Comercial 1 de Sáenz Peña **Daniel Fernández Asselle**, al de Instrucción 1, **Daniel Freytes**, y a la Correcional de la localidad de Charata, **Estela Ponce**, por la comisión de presuntos delitos.

Rechazan Tasa a Turistas Extranjeros

Rechazó el titular del sindicato de Trabajadores de Juegos de Azar (ALEARA), **Daniel Amoroso**, la iniciativa de cobrar en la Ciudad de Buenos Aires un impuesto a los turistas extranjeros. El dirigente sostuvo que **"el turismo es un producto complejo que incluye incentivos para que el viajero disfrute y se entretenga, no para que haga colas en los bancos para tributar"**.

Opinó que "gravar al turismo en un país como el nuestro y en esta coyuntura, resulta una fuerte traba para su desarrollo" y agregó que no se explica **"cómo hará el Gobierno porteño para cobrar ese pretendido impuesto, si no puede recaudar ni siquiera las rentas de la ciudad"**.

Reiteró que Aleara "ve con preocupación que el repunte del turismo favorecido por el tipo de cambio provoque una avalancha de impuestos". Amoroso opinó que si el jefe de Gobierno porteño, **Aníbal Ibarra, "quiere colaborar y atraer turistas, debería preocuparse por la limpieza de la ciudad, su iluminación y el tránsito"**.

Taxistas

El secretario general del **Sindicato de Peones de Taxis** (SPT), **Omar Viviani**, anunciará el lanzamiento de un "plan de lucha y movilización". Viviani señaló que realizarán una marcha a la Legislatura porteña **"para exigir una solución al tema de los remises truchos, porque por su culpa y por el aumento del gasoil la Federación Nacional y la Federación Metropolitana de Propietarios de Taxis suspenderían entre 6 y 8 mil choferes"**, y agregó que hoy "iniciaremos un plan de lucha contra el gobierno de la ciudad, porque hace oídos sordos a nuestros pedidos de control de los remises truchos".

FOESGRA

Luego de que concluyera su congreso nacional, **FOESGRA**, (gremio que agrupa a los trabajadores de estaciones de servicio) destacó que **"en el período 2002-2006 acompañarán a nuestro reelecto secretario general, Juan Miguel García, las provincias de Tucumán, La Pampa, Entre Ríos, San Luis, Río Negro y Formosa"**. "También estarán las provincias de Neuquén, Tierra del Fuego, Chubut, Santa Cruz, Jujuy, Catamarca, La Rioja, Santiago del Estero, Misiones, Salta, Corrientes, Buenos Aires y la Capital Federal", agregó García.

Textiles

El **Sindicato de Empleados Textiles de la Industria y Afines** (SETIA) informó que del 5 a 21 de julio se llevara a cabo la Fiesta del Chocolate Alpino en Villa General Belgrano, Cordoba. Los afiliados que este interesados deberán realizar su reserva con anticipación en la sede de la entidad, ubicada en avenida Montes de Oca 1435/37, al teléfono 4301-7124/4175 al 78, interno 104, de lunes a viernes de 9 a 17 horas. La secretaria de Turismo del SETIA comunicó que el servicio incluye alojamiento, desayuno, almuerzo y cena en la colonia "Eva Perón", del sindicato.

Sr. Farmacéutico:

Ponemos en su conocimiento que el PAMI y la industria farmacéutica han acordado un nuevo convenio para la provisión de medicamentos ambulatorios, oncológicos y tratamientos especiales, que entrará en vigencia este miércoles 5 de Junio.

Ud. podrá informarse acerca de la cobertura y los productos incluidos a través de:

- **Las publicaciones habituales (Kairos y Manual Farmacéutico)**
- **Las instituciones representativas de las farmacias (FACAF Y AFMyS.)**
- **Las droguerías habituales donde Ud. se abastece de medicamentos**
- **Las instituciones representativas de las droguerías (ADEM, ADDIF, FECOFAR)**
- **O en los siguientes sitios web:**
  www.kairosweb.com **www.cooperala.com.ar**
  www.cilfa.com **www.farmalink.com.ar**

CAEME CILFA COOPERALA

FMI Vendría a Tomarnos Examen

CANASTA FAMILIAR, EN ALZA

Los alimentos y bebidas que integran la **canasta familiar aumentaron** en el ámbito capitalino un **4,77 por ciento en mayo**, según una encuesta realizada por el gobierno porteño. La variación afecta a una canasta básica de 50 productos comestibles que la **Secretaría de Desarrollo Económico** local testea mes a mes en súper e hipermercados, para estudiar las variaciones en los precios tras la devaluación del peso.

La cartera mencionada informó que en mayo la **"variación porcentual de los precios minoristas en la ciudad fue de 4,77"**, mientras que a lo largo del año la suba llega a 49,2 puntos porcentuales.

De esta manera, la presión que se registraba desde principios de año en el nivel general de precios pareció mermar en el quinto mes del año, ya que en abril se experimentó una inflación del 21,8%, y marzo un 6,44%, según el comunicado de prensa. No obstante, en el 4,77% informado se incluyen aumentos ostensiblemente superiores, ya que **"la variación promedio de los precios acumulada durante mayo del tomate perita llegó al 83,1%, la del dulce de batata al 25,4, la harina tres ceros 25,2 y el azúcar el 22,4"**, entre otras subas.

Al respecto, en lo que va del año, el tomate perita aumentó un 173%, la harina un 152%, las arvejas un 130, el aceite mezcla un 102,9 y la carnaza común un 98,7%", según el comunicado de la Secretaría de Desarrollo Económico, que conduce Eduardo Hecker.

LAVAGNA PEDIRA EL ENVIO DE UNA MISION SIN QUE MEDIEN NUEVAS CONDICIONES; MOSTRARA LEYES DEROGADAS Y PACTO CON PROVINCIAS

Con la intención de lograr créditos por nueve mil millones de dólares y destrabar así préstamos de otros organismos multilaterales, el ministro de Economía, **Roberto Lavagna**, pedirá mañana al directorio del **Fondo Monetario Internacional** que apruebe el envío de una misión negociadora al país, sin que medien nuevas condiciones. Las fuentes consultadas al respecto explicaron que el embajador argentino en Washington, **Diego Guelar**, se comunicó ayer con el presidente **Eduardo Duhalde** y con el ministro **Lavagna** para informarle que los reparos puestos a la derogación de la **ley de Subversión Económica** y al plan para salir del corralito **"son a título personal"** del director de Asuntos Especiales del Fondo, **Anoop Singh**.

Ante esto, **Duhalde** instruyó a Guelar para que informe al Fondo de que **"para Argentina están cumplidos"** los requisitos pedidos por el organismo. Luego de que Santa Fe, la última de las provincias "grandes" firmara ayer el acuerdo fiscal, el secretario de Hacienda, **Jorge Sarghini**, aseguró que **"a partir de ahora, las metas a cumplir con el Fondo son estrictamente fiscales y monetarias, y no habría razones para que aparezcan nuevas precondiciones o puntos para lograr un acuerdo"**.

"Aquí hubo precondiciones del Fondo, como modificar las leyes (de Subversión Económica y de Quiebras) **y los acuerdos fiscales con las provincias, las cuales fueron cumplidas"**, destacó **Sarghini**. Y sus dichos salen al cruce de las informaciones sobre nuevas condiciones del Fondo para brindar apoyo financiero como derogar completamente la ley de Subversión Económica, donde varios de sus artículos se incorporaron al Código Penal y la limitación en el uso de los bonos del plan canje del corralito financiero.

También solicitaría el Fondo, según lo que trascendió en diversos medios, la aprobación de una ley de inmunidad para los directivos del Banco Central y la reducción de la banca pública. Asimismo **Lavagna** tiene previsto hablar telefónicamente el jueves con la vicedirectora gerente del FMI, **Anne Krueger**, para acordar la fecha del envío de una misión negociadora al país.

Para **Sarghini**, el hecho que se halla cumplido con lo previamente acordado **"no quiere decir que el Fondo no siga la evolución del conjunto de las variables y de las medidas políticas que se toman y que tengan opinión sobre ellas, pero eso no quiere decir que se transformen en nuevas precondiciones"**.

Para Economía, la **ley de Quiebras** se adecúa a los estándares internacionales, se derogó la **ley de Subversión Económica** y se firmó con las provincias la reducción del 88 por ciento del monto del déficit. Por eso pedirá formalmente el envío de una misión negociadora con vistas a firmar un acuerdo antes de la última semana de junio.

RECONCILIAR A LA GENTE CON LOS BANCOS

Al tiempo que señaló que **"el Estado debe dejar de interponerse en la relación entre el banco y el cliente"**, el secretario de Finanzas, **Guillermo Nielsen**, afirmó ayer que **"nosotros, con el decreto 905, estamos dando todas las facilidades para que la sociedad argentina se reconcilie con los bancos"**. En consecuencia, subrayó que **"son las instituciones las que tienen que hacer el trabajo de recrear la confianza"**.

En tanto, **Carlos Heller**, presidente de la **Asociación de Bancos Públicos y Privados de la República Argentina (ABAPPRA)**, sostuvo que el país **"no está para nuevas medidas compulsivas"** y estimó que a pesar de ser **"la menos mala de las soluciones"**, los bonos **"son una buena opción porque no tendrán un precio vil"**.

Heller explicó que **"el sistema financiero está hoy con una cantidad de depósitos reprogramados a plazos determinados"**, pero destacó que **"la cartera de crédito no coincide con los vencimientos de la reprogramación"**.

Así, puntualizó que **"los depósitos reprogramados ya se incrementaron en un 40 por ciento"**, por el índice de actualización **CER**, y concluyó que **"hay un evidente descalce de cartera que se resolvería de una manera más eficaz con una acción compulsiva a través de la cual a cada uno se le entregue un bono y se modifiquen los plazos de la devolución"**.

Sin embargo, el titular de **Abappra** afirmó que **"Argentina, el sistema financiero y los ahorristas no están para nuevas compulsiones"**, y evaluó que la salida del corralito con bonos optativos **"es la menos mala de las soluciones"**.

"Tratamos que, dentro de la pérdida, pierdan los menores grados de libertad posible", afirmó **Nielsen**, respecto de las consecuencias del plan para salir del corralito, y cuando se le apuntó lo terrible del caso, admitió: **"Absolutamente"**.

CAMBIO PARA SEDUCIR A LOS AHORRISTAS

En un intento más de motivar a los ahorristas para que vuelvan a colocar su dinero en el sistema financiero, el Gobierno decidió ahora bajar el porcentaje del **Impuesto a las Transferencias Financieras** (ITF) a 0,50 por mil para créditos y débitos de cuentas corrientes, cuando la transacción **sea para colocar fondos en plazos fijos, comprar letras del Banco Central o cualquier otro título del mercado**.

Los cambios fueron dispuestos a través del decreto 920/02, publicado ayer en el Boletín Oficial, para el cual el presidente **Eduardo Duhalde** utilizó la potestad para modificar la alícuota introducida el año pasado por el ex ministro de Economía **Domingo Cavallo**, artífice del tributo sobre el sistema bancario. Además de la reducción para ese tipo de operaciones, se dispuso también que tributen el 0,75 por mil las transacciones vinculadas a las actividades de corredores de granos y ganado, empresas de tarjetas de crédito y tickets, droguerías y farmacias, y empresas que transfieran dinero por internet.

Según la normativa -que rige a partir de ayer- la reducción al 0,5 por mil se aplicará sólo a quienes **coloquen los fondos de su cuenta corriente en un plazo fijo en la misma entidad bancaria, y restituyan a su vencimiento la totalidad de esos fondos a la cuenta corriente**. La misma condición se les exigirá a quienes opten por adquirir Lebac o cualquier otro título: deberán hacer volver el dinero a la cuenta corriente, para que se les compute solamente el cobro de la nueva tasa por la acreditación.

Hasta ahora, quienes pasaban fondos propios de una cuenta corriente a un plazo fijo -aunque sea en el mismo banco- estaban obligados a tributar el 6 por mil al Estado, e idéntica suma al volver esos fondos a la cuenta corriente.

Caceroleros, en Campaña

CORDOBA.- Una agrupación política que responde a los llamados **"caceroleros"** hará su debut electoral en septiembre próximo en la ciudad de **Marcos Juárez**, a unos 365 kilómetros al sudeste de la capital provincial, cuando se elija al nuevo intendente. La noticia se conoció ayer luego de confirmarse los nombres de los cuatro primeros postulantes que competirán el próximo 8 de septiembre.

Las agrupaciones políticas ya anotadas para la compulsa son el **Vecinalismo**, la **Unión Cívica Radical**, el **Partido Obrero** y la **Junta de Vecinos Autoconvocados**, que agrupa a los **"caceroleros"** locales y que lleva como candidato a **Sergio Jaime**, un empresario que lideró desde enero pasado los "cacerolazos" y las protestas callejeras contra los bancos y la dirigencia política nacional y provincial.

Junto a otros empresarios, comerciantes y representantes de diversos sectores de Marcos Juárez, **Jaime** conformó la Junta de Vecinos Autoconvocados y luego lograron su reconocimiento legal como agrupación política local. Por el **Vecinalismo** se presentará nuevamente para su reelección el actual intendente **Henry Dellarossa**, quien cuenta con el apoyo de la estructura del justicialismo provincial.

GANE $ 1.000 CON SU DOCUMENTO

Número Clave

Miércoles

5-06-02

9

EL DEBATE

***"Sólo lo aceptaría porque mi familia me lo exige, pero aclaro que no toleraré manoseos y si se producen dilaciones, cumpliré mi condena hasta noviembre del 2003"**, dijo el ex líder carapintada **Mohamed Alí Seineldín** en referencia a un eventual indulto presidencial. El ex militar añadió que desde 1994, cuando era ministro de Defensa, **Oscar Camilión**, recibió **"unas diez ofertas de indulto, que rechacé y preferí trasladar a otros subordinados presos. En 1997 enviaron al general Ernesto Bossi a Campo de Mayo para hablar conmigo y un político a mi casa y en 1999 volvió a repetirse lo mismo, para ofrecer mi libertad"**. Agregó que "creo que pretendían usarme para cubrir alguna información o demostrar ante sus amos el hecho de que tenían presos a los militares patriotas".*

***Carlos Alberto Castellani**, diputado nacional de la Ucedé, presentó un proyecto de "regionalización económica", cuyo objetivo es **"promover el desarrollo económico-social, armónico, simultáneo y equilibrado de las provincias y sus habitantes"**. El legislador aclaró que esta iniciativa implica una reforma en lo político que, entre otros aspectos impediría la reelección indefinida de legisladores, además de una modificación profunda en la administración pública y el sistema tributario, entre otros aspectos. Castellani propone dividir el territorio en cinco regiones: noroeste, centro, mesopotamia, patagonia y cuyo.*

***Raúl Alfonsín** propuso modificar la ley de los partidos políticos con el objetivo de **reducir, de 100 mil a un millón**, la cantidad de adhesiones necesaria para formar nuevos partidos políticos. El proyecto impulsa el recorte del cuatro por mil al dos por mil del padrón, la proporción de electores que se requieren para el reconocimiento jurídico-político de las nuevas agrupaciones. El senador radical explicó que presentó su propuesta **"sin ningún entusiasmo"**, pero que lo hizo ante **"el desprestigio generalizado"** que afecta a la dirigencia política en su conjunto.*

*El legislador porteño **Jorge Enríquez** reclamó al Poder Ejecutivo que informe, en un plazo no superior a los diez días, los gastos ocasionados por la difusión del aviso publicitario de la gestión del Gobierno de la Ciudad, titulado **"Frente a la crisis, la Ciudad responde"**. Enríquez señaló que **"estoy en contra de todos los gastos innecesarios que realiza el gobierno"** porteño y manifestó su asombro y enojo por la falta de racionalidad y el dispendio en la asignación de los escasos recursos con que cuenta el gobierno, "en momentos en que la crisis afecta a todos los sectores de la administración, como por ejemplo la salud, la calidad del servicio de comedores escolares y la falta de mantenimiento de calles y veredas. Y añadió que "esta publicidad de actos de gobierno no hace al interés general y se encuentra fuera del alcance del deber constitucional de informar".*

CGT OFICIAL: "PARITARIA NACIONAL"

Cavalieri Pidió una Corrección Salarial Para Evitar que Sectores Medios Caigan en la Indigencia

Tras ratificar ayer la **"preocupación"** de la **CGT oficial** por la caída del poder adquisitivo del salario de los trabajadores, el titular de esa central sindical, Rodolfo Daer, reiteró su reclamo al gobierno por la convocatoria de **"una gran paritaria nacional"** que permita sostener una **"canasta básica alimentaria"**, según lo manifestó **Armando Cavalieri**, secretario de **Relaciones Internacionales** de la **CGT**.

En sus declaraciones, **Cavalieri** dijo que hoy a las 15, el consejo directivo de la **CGT** se reunirá para formalizar ante el **Ministerio de Trabajo**, el reclamo de su sector por la convocatoria a paritarias para el sector privado, tendiente a lograr una **"corrección salarial"** que evitará **"caer en la indigencia a sectores medios de la sociedad"**. El dirigente mercantil aseguró que el reclamo de la **CGT "no implicará un crecimiento de la inflación"**, ya que, según sostuvo **"se trata de corregir las bases convencionales de los salarios en medio de índices de desocupación alarmantes"**.

Cavalieri remarcó en ese sentido que **"las escuelas más ortodoxas reconocen la necesidad de corregir los salarios"** de los trabajadores que **"licuaron su poder adquisitivo y permitió la abrupta caída de la demanda interna"**.

"Cayó tremendamente el poder alimentario" de la gente, insistió **Cavalieri**, quien además recordó que en los últimos días, la **CGT** alcanzó **"coincidencias con las cámaras empresarias sobre la necesidad de recomponer los salarios"**.

Confió además que su sector mantuvo conversaciones con la **fracción disidente de la CGT** que lidera el camionero **Hugo Moyano**, para lograr un criterio unificado en la representación de los trabajadores del sector privado **"ante el gobierno y los empresarios"**.

Agregó que las conversaciones **"están avanzando porque queremos que el sector de Moyano participe autorizando que la CGT oficial represente a todos los gremios confederados"**, en esta iniciativa. **"Trabajadores y empresarios recomiendan la corrección de los salarios y le dan consenso al gobierno para que modifique los salarios convencionales"**, dijo **Cavalieri**, quien reiteró que los propios empresarios entienden que **"hay que recuperar el poder alimentario"** de la gente.

Encadenado Para que le Paguen

Un chofer recientemente despedido de la empresa **Costera Metropolitana** (ex Costera Criolla) se encadenó ayer en **La Plata** a dos micros de esa compañía, para **reclamar su reincorporación**. De esta manera, el chofer **impidió que los colectivos a los que se encadenó circularan**, ya que en caso contrario podrían haberlo descuartizado.

Según informaron fuentes policiales, el trabajador que se encadenó para reclamar su reincorporación se encontraba, además, **armado con un cuchillo y amenazó en reiteradas oportunidades con matarse** si se acercaban efectivos de la fuerza de seguridad. El trabajador desesperado, que al cierre de esta edición mantenía su protesta en la terminal de ómnibus de La Plata, se llama **José Luis Telechea**, de 45 años, y recientemente resultó cesanteado en la empresa Costera Metropolitana.

Mientras se encontraba encadenado, Telechea explicó que **"lo único que quiero es mantener mi puesto de trabajo, porque si quedo en la calle en este momento, no encuentro trabajo nunca más"**. En tanto, voceros de la empresa relataron que cuando se enteró de su despido, el trabajador tomó sin dudar la determinación de encadenarse a dos micros de Costera Metropolitana.

De tal manera, el chofer evitó la partida de los vehículos, ya que si se ponían en marcha podrían haberlo descuartizado.

Desesperado
En La Plata, el ex chofer de Costera Metropolitana exige que le paguen la indemnización.

20 Años y se Graduó de Médico

CORDOBA.- Un joven de 20 años, oriundo de **Catamarca**, se recibió de médico en la **Universidad Nacional de Córdoba**, lo que lo convirtió en el facultativo **"más joven del país"**, según sus propias expresiones.

Se trata de **Amado Alfredo Quintar**, nacido en la localidad de **Medanitos**, en el departamento **Tinogasta**, de **Catamarca**.

"Mi promedio fue de 8,20 y estoy haciendo la tesis doctoral en el Centro de Microscopia Electrónica, de la Universidad de Córdoba, para especializarme en investigación, porque trabajar en forma asistencial por ahora no, porque a los veinte años, ¿quién se va a animar que un 'pendex' sea su médico?", expresó **Quintar** más divertido que preocupado.

El jardín y el primario los hizo en el pueblo que nació, **Medanitos**, situado 380 kilómetros al noreste de **Catamarca**, donde además rindió libre el séptimo grado y el secundario lo cursó en **Fiambalá**, un pueblo ubicado unos 20 kilómetros más al sur.

"Empecé el primario a los 4 años, igual que mis hermanos; a los 10 años entré en el secundario e ingresé a la Facultad de Medicina a los quince, ese es todo el secreto", detalló. **Quintar** fue recibido por el gobernador de **Catamarca**, **Oscar Castillo**, quien felicitó al flamante profesional y lo instó a seguir perfeccionándose.

Un Ejemplo
Amando Quintar, el catamarqueño que estudió en Córdoba. Tuvo 8,2 de promedio.

Amenaza por Desalojo

CORDOBA.- Una mujer se encerró en el departamento que ocupa desde hace un año junto a su familia en un barrio del sur de la ciudad de **Córdoba**, y **amenazó con prenderse fuego** si se concretaba una orden de desalojo en su contra.

La mujer habría tomado la decisión al conocer la existencia de una orden judicial de desalojo, luego de que a instancias de un gestor ocupara la vivienda que se encontraba vacía, según dijeron allegados a la familia. El departamento en litigio se encuentra ubicado en la Torre 2 de un complejo levantado por el **Instituto Provincial de la Vivienda** en el barrio **Ampliación Cerveceros**.

Junto a la mujer, llamada **Rosa Ligorria**, de 33 años, se encontraba una hija de seis años, mientras que familiares y policías que desistiera de sus propósitos. En tanto, su esposo **se encontraba haciendo tratativas en procura de revertir la decisión judicial**.

Esas mismas fuentes dijeron que la familia siempre estuvo dispuesta a pagar por la vivienda, aunque para ello solicitaba un plan accesible de pagos. Comentaron que el matrimonio ingresó al departamento hace un año cuando un hombre, que se habría presentado como propietario, **le entregó la llave y le cobró un alquiler por dos meses**. El presunto estafador, según esos testimonios, desapareció después de perpetrar estafas similares.

OTRO HIGADO PARA JOVEN QUE IBA A RECIBIRLO DE AMIGA

La aparición a último momento de un donante cadavérico permitió que el trasplante de hígado a que era sometido anoche un joven de 27 años, evitara el aporte de un donante vivo, decisión que ya tenía aprobación judicial.

Fuentes del **Incucai** dijeron que el hígado proviene de **Santa Fe**, de un hombre de 43 años cuyo órgano no había resultado compatible para todas las personas que estaban en lista de emergencia nacional, por lo que se decidió trasplantarlo a **Dorado**, que estaba en una lista selectiva.

La intervención a **Mauro Dorado**, de 27 años, comenzó ayer a las 17, a cargo del equipo que dirige el jefe de Trasplantes de esa unidad sanitaria, **Oscar Inventarza**, y continuaba al cierre de esta edición.

La situación de **Dorado** tomó estado público hace tres semanas, cuando la justicia bonaerense permitió por primera vez que una persona viva, sin ser familiar directo, sea operada para trasplantarle parte de su hígado (60%) a un paciente en lista de espera.

La decisión judicial se produjo luego de que se comprobara que la familia de **Dorado** era incompatible para el trasplante, lo cual dejaba con pocas chances al joven.

Fue **Francisco Mainero**, **Juez de Paz** de **Coronel Brandsen**, de donde es oriunda la familia, quien autorizó a fines de abril la realización del trasplante hepático con donante vivo no relacionado, que iba a convertirse en el primer caso de estas características en el país.

Sin embargo, la información difundida por la **Secretaría de Salud** porteña sobre la aparición de un donante cadavérico, evitó el aporte de un donante vivo que se trataba de una amiga de **Dorado**, de 33 años. El fallo, que finalmente no tuvo necesidad de ser cumplido, recurría a la vía de excepción prevista en la **ley nacional de Trasplante 24.193**.

"Comprobado el carácter altruista de la donación, la agente fiscal aconsejó llevar adelante la acción, me tomé un tiempo para analizar las circunstancias presentadas y firmé el fallo y ahora se librará testimonio para que puedan presentarse ante el Hospital Argerich de Buenos Aires, en donde se realizará la operación", había señalado el magistrado.

FUTURA AFJP

LLAMA A LICITACION para la contratación del SEGURO COLECTIVO DE INVALIDEZ Y FALLECIMIENTO
(Según el Art. 99 de la Ley 24.241 y Res. Nº 310/96 SAFJP)

Bases de la Licitación: podrán retirarse en Av. Corrientes 1982 (1045) Buenos Aires, hasta el día 13 de junio de 2002 a las 12 Hs.
Costo del pliego: $ 10.000.-

EN LA SEDE SOCIAL DE AV. CORRIENTES 1982 BUENOS AIRES

Recepción de las propuestas: 14 de junio de 2002 de 10 a 12 Hs.
Apertura de las propuestas: al cierre del plazo de la presentación.
Adjudicación: 14 de junio de 2002 a las 16 Hs.

LLAMADO A LICITACION

ADEMAS HUBO NUEVE INTOXICADOS DURANTE EL FIN DE SEMANA PASADO, ENTRE ELLOS UN PROFESOR Y CUATRO ALUMNOS DE UNA PILETA CERRADA

Monóxido de Carbono: Tres Muertos

Una pareja y un hombre murieron, y otras nueve personas se intoxicaron con **monóxido de carbono** durante el fin de semana pasado. Entre ellos se encuentran un profesor y cuatro alumnos, afectados **cuando tomaban clases de natación en una pileta de un club de Chacarita, calefaccionada por una caldera que combustionaba hacia adentro**. Estos casos vienen a sumarse al deceso de un hombre, el pasado 7 de abril -la primera víctima fatal por emanaciones de monóxido en la Capital-, quien se asfixió en su casa de la calle Blanco Encalada al 3500, en **Villa Urquiza**.

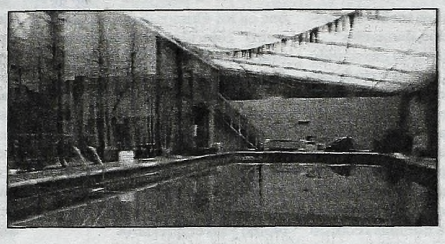

Voceros policiales precisaron que el pasado viernes, una pareja murió en su departamento de la avenida Rivadavia al 8500, del barrio porteño de **Floresta**, debido a que **el calefón que usaban estaba mal instalado y los gases de la combustión no salían de la vivienda**.

El accidente se potenció por el uso, en el baño, de una pequeña pantalla infrarroja destinada a calentar el ambiente, que fue eliminando todo el oxígeno que podía salvar a la pareja.

Otro matrimonio se intoxicó en un departamento de Juan Agustín García al 5000, donde el hombre murió y la mujer logró sobrevivir de milagro, debido a la **mala instalación del calefón**.

Pero donde casi se produce un desastre fue el sábado en una pileta cubierta del **Club Lacroze & Thomas (foto)**, situado en la intersección de ambas avenidas, en el barrio porteño de **Chacarita**, donde una caldera acumuló el gas mortal en el toldo y se intoxicaron un profesor de natación y sus cuatro pequeños alumnos de entre seis y ocho años. Los cinco fueron rescatados y puestos a salvo, pero el local fue clausurado preventivamente por la justicia hasta que se garantice que nadie podrá ser afectado por el denominado **"asesino invisible"**, como lo llaman los forenses.

Jorge Romero, dueño de local **Lacroze & Thomas**, aseguró que **"los chicos tuvieron vómitos y mareos, pero ya fueron dados de alta y aquí no pasó nada"**.

Sin embargo, voceros de la **comisaría 37ª** informaron que la causa fue caratulada **"averiguación de lesiones"**, según el **artículo 94** del **Código Penal** y que la misma se tramita ante el juez en lo Correccional de Capital Federal, **Adolfo Larrain**.

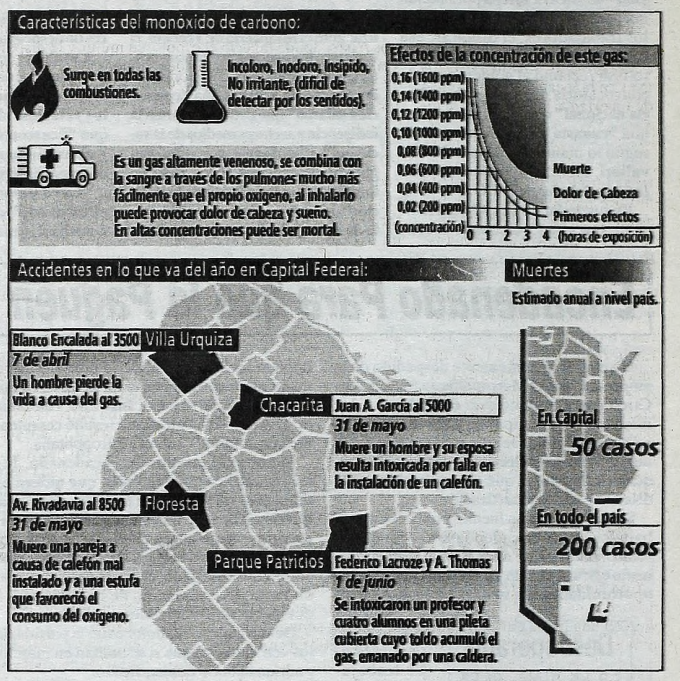

Sigue la Niebla

Por segundo día consecutivo, la ciudad de Buenos y sus alrededores regalaron unas inusuales postales londinenses debido a un intenso banco de niebla asentado sobre el Río de la Plata. A raíz de este fenómeno, el **puerto de Buenos Aires** se mantuvo cerrado a la navegación desde la mañana, mientras el **aeroparque metropolitano Jorge Newbery** fue suspendido para operaciones de aterrizaje de aeronaves a causa del intenso banco de niebla asentado en las inmediaciones de la costanera porteña. El subprefecto **Raúl Rodríguez** explicó que **"todas las operaciones en la estación fluvial porteña han sido suspendidas en espera de una mejoría en las condiciones climáticas, al no cumplirse los requisitos mínimos de 1.000 metros de visibilidad"**.

Por su parte, uno de los operadores de la oficina de Plan de Vuelo confirmó que el avión que conducía al presidente uruguayo **Jorge Batlle** debió ser desviado a Ezeiza, porque **"desde las 11.50 permitimos sólo el despegue de los vuelos programados y estamos desviando los arribos al aeropuerto internacional"**.

"DEMOS A LA TIERRA UNA OPORTUNIDAD"

Bajo el lema **"Demos a la Tierra una oportunidad"**, el **Día Mundial del Ambiente**, que se celebrará hoy, está destinado a ofrecer un mensaje de urgencia sobre el estado del planeta, ante el incumplimiento por parte de los gobiernos del mundo de los compromisos asumidos hace diez años en Río de Janeiro. En la Argentina, el acto central para la celebración se realizará en la sede de la **Secretaría de Ambiente y Desarrollo Sustentable**, ubicada en San Martín 451 de Capital Federal.

El titular de la Secretaría, **Carlos Merenson**, recibirá cerca de las 15 a representantes del sector oficial y de organizaciones ambientalistas. En su carácter de copresidente por América Latina y El Caribe de la Comisión de la Carta de la Tierra -una declaración de principios fundamentales para la construcción de una sociedad global en el siglo XXI- también participará **Mercedes Sosa**.

Desde el sector de las **ONGs**, el coordinador del área de energía de Greenpeace, **Juan Carlos Villalonga**, manifestó que la próxima reunión de Johannesburgo **"está tremendamente devaluada porque hubo un retroceso fenomenal al año 1992"**. Para **Villalonga**, en nuestro país este día debe servir **"para reafirmar el compromiso con el artículo 41 de la Constitución Nacional. Esa es la pelea fundamental, porque con acuerdos del tipo INVAP-Australia, que permitirán la importación de residuos radioactivos, se vulnera el espíritu de la Carta Magna"**.

La inminente segunda **Cumbre de la Tierra** -que tendrá lugar entre el 26 de agosto y el 4 de septiembre en la ciudad sudafricana de Johannesburgo- está en peligro de fracasar **"tras las reiteradas negativas de los estados para cumplir con las promesas de una década atrás"**, según denunciaron los integrantes de la **Red Mundial de Organizaciones No Gubernamentales**.

MEDIO AMBIENTE EN LA MATANZA

Comenzará mañana el **Primer Congreso de Medio Ambiente de La Matanza**, que es organizado por la **Asociación de Magistrados y Funcionarios del Departamento Judicial** de ese partido bonaerense, el **Colegio de Abogados** local y el **Rotary Club Internacional**. A diez años del encuentro ambiental efectuado en la ciudad de Río de Janeiro, las jornadas que se desarrollarán, entre mañana y el viernes en la **Universidad Nacional de La Matanza**, tendrán el propósito de evaluar el grado de cumplimiento con las normas acordadas en aquella oportunidad, así como **"dimensionar el grado de repercusión en los actores sociales que tuvieron las medidas ambientales tomadas en Brasil"**, según se informó en una conferencia de prensa.

El Congreso será presidido por el doctor **Mario Francisco Valls**, con la advocación de tres sublemas: **"Porque nuestra responsabilidad es la humanidad, preservemos el planeta tierra"** (Rotary); **"Preservar nuestro medio ambiente es hacer justicia"** (Asociación de Magistrados y Funcionarios) y **"La salud ambiental, un derecho de la humanidad y un deber del Estado"** (Colegio de Abogados), cuyas entidades son las auspiciantes del encuentro.

Habrá diversas comisiones que abordarán diversas problemáticas. Se puede inscribir en la **Asociación de Magistrados**, ubicada en Mendoza 2417 (San Justo), 3º piso, teléfono **4441-6333**, o en el **Colegio de Abogados**, sito en Entre Ríos 2942 (San Justo), planta baja, o comunicarse con el teléfono **4441-0196**.

Campaña Ecológica

En el marco de su **"campaña internacional por el medio ambiente y el desarrollo sustentable"**, **Carrefour** anunciará hoy a las 13 en el salón ubicado en Niceto Vega 5350 de esta capital su compromiso nacional solidario, al que denominaron **"Una ayuda con los pies en la tierra"**.

Según informó mediante un comunicado la cadena de supermercados, al conmemorarse hoy el **Día Mundial del Medio Ambiente**, "los 735 hipermercados que el grupo Carrefour tiene en Europa, Asia y América, anunciarán al mundo un nuevo compromiso: el de trabajar por la defensa y protección del medio ambiente bajo una concepción de desarrollo sustentable".

"El lanzamiento oficial tendrá lugar en Francia, en la sede internacional del grupo, y a continuación cada país pondrá en ejecución sus campañas nacionales, que buscan dar una respuesta específica a la problemática ambiental y social de cada región del planeta", destacó Carrefour. Asimismo, agregó que **"en nuestro país, y atendiendo a la crítica situación social, incorporaremos a la campaña internacional un importante compromiso solidario, afianzando la responsabilidad social del grupo en el país"**.

DEMENCIAL SUJETO MATA A UN POLICIA

El Asesino Disparó a su Concubina, el Efectivo Intervino y lo Acribilló; Baleó a otro Hombre, se Tiroteó y Huyó

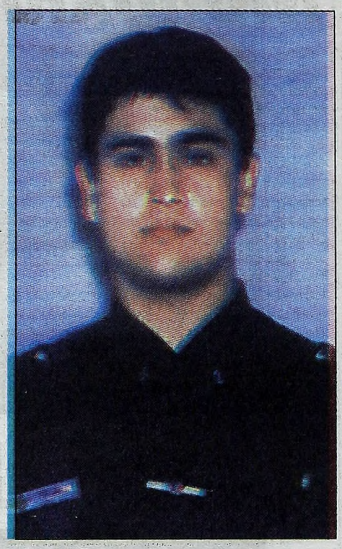

En un salvaje y demencial suceso, un suboficial de la Policía Federal fue asesinado a balazos ayer en la localidad bonaerense de **Libertad** al intervenir en la reyerta entre un enloquecido malviviente y su mujer, a la que había baleado. Luego de matar con total sangre fría al policía, ante la mirada atónita de su mujer que estaba en el lugar, el bestial sujeto hirió de un tiro a un automovilista, le robó el auto y escapó. Momentos después, el irracional sujeto fue avistado por una patrulla de la zona, con la que se tiroteó y recibió un balazo. Pese a estar herido, el hampón, en una muestra de su alto grado de peligrosidad, logró desaparecer a pie entre los arbustos de un descampado, sin que hasta el momento hayan podido capturarlo.

El hecho ocurrió a las 13 en **Olleros 591**, en el partido de **Merlo**, en el oeste del Gran Buenos Aires, donde falleció el cabo **Gabriel Ignacio Tchouzeau**, de 27 años, convirtiendose en el 29 federal asesinado en lo que va del año.

El homicida, de apellido **Carrizo**, tuvo una fuerte disputa con la mujer con la convive en la casa de la calle Olleros y en determinado momento le disparó un balazo, que la hirió en una pierna, comentó la fuente.

El cabo Tchouzeau estaba conversando en la misma calle con su mujer, a pocos metros de allí, cuando escuchó el estampido y vio al hombre salir corriendo de la casa donde ocurrió el incidente.

Tchouzean persiguió al agresivo sujeto, lo alcanzó y trató de detenerlo, para lo cual se trabó en lucha cuerpo a cuerpo, pero su contrincante alcanzó a sacar el arma con la que había herido a su mujer y le disparó al policía, quien cayó sangrando al suelo.

El hombre se agachó, tomó el arma reglamentaria del cabo y con esa pistola lo remató de varios balazos ante la mirada horrorizada de la mujer del policía que observaba todo desde unos pocos metros de distancia.

El asesino comenzó a correr hasta que ubicó una camioneta a la quiso subir pero no pudo hacerlo, por lo que detuvo al conductor de un Fiat Uno, quien al resistir el despojo de su vehículo fue herido de un balazo por el enloquecido delincuente, que arrojó al herido a la calle y continuó su huída en el automóvil.

Una patrulla de la Comisaría 4ª de Merlo, alertada por los testigos de los hechos anteriores salió en búsqueda del asesino y lo ubicó en una zona semirural de Merlo, de calles de tierra y difícil acceso, aún al comando del Fiat Uno, explicó la fuente.

Desde el vehículo, el fugitivo comenzó a disparar contra la patrulla, cuyos efectivos que repelieron la agresión con balazos que inutilizaron el auto robado e hirieron al hombre. El agresor herido abandonó el rodado y a pie logró desaparecer entre varios conjuntos de árboles que existen en el sector.

Las batidas realizadas por la policía aún no dieron resultado, pero las autoridades tienen perfectamente identificado al criminal, quien, por otra parte, está catalogado como delincuente con varios antecedentes por delitos contra la propiedad. El cabo Tchouzeau prestaba servicio en la Comisaría 7ª, en el barrio porteño de Once, tenía 27 años y era padre de un pequeño de 6.

Ya Suman 29 los Federales Caídos en el año

Con la muerte del cabo **Gabriel Ignacio Thouzeau**, asesinado ayer en la localidad bonaerense Libertad cuando intervino en una pelea entre un ladrón y su mujer, suman 29 los policías federales muertos en lo que va de 2002 en cumplimiento de sus tareas o como víctimas de un asalto.

El anterior federal asesinado fue el cabo **Jorge Marcelo Jarpe**, de 33 años, quien murió el pasado 25 de mayo en **Mar del Plata** cuando iba a allanar una casa en la que se presumía que se vendía drogas.

El 4 de enero fue asesinado el suboficial **Marcos Rojas**, de 23 años, durante un intento de asalto a un restaurante del barrio de Chacarita.

Ese mes murieron también el agente **Francisco Gabriel Cantero**, de 31 años; los suboficiales retirados **Ricardo Quevedo**, de 60, y **José Antonio Schettino**; el oficial retirado **Juan Carlos Guawbay**; el suboficial auxiliar **Marcelo Díaz**, de 48; el cabo primero **Horacio Gómez**, y el sargento **Norberto Eroza**.

En febrero fueron asesinados el agente **Ismael Cruz**, de 22 años; el agente **Antonio Ricardo Leguizamón**; los policías retirados **Nicomedes Wenceslao Varela** y **Juan José Ribero** y el cabo primero retirado **José Omar Tévez**.

Marzo sumó otras cinco muertes a la nómina: la del cabo primero **Eugenio Gallo**, la del subcomisario **Horacio Daniel Valente**, la del sargento primero retirado **Juan Torres**, la del agente de Interpol **Alejandro Genin** y la del sargento **Juan Carlos Vidal**.

El 2 de abril murió el policía **Segundo Benigno Medina** y tres días después el oficial principal **Adrian Falduto**, custodio del canciller Carlos Ruckauf, y el suboficial retirado **Osvaldo Moro**, quien sufrió un ataque cardíaco durante un tiroteo.

Cuatro días después falleció el suboficial retirado **Daniel Casanovas**. El 11 fue asesinado el sargento primero retirado **Miguel Rafael Contartese** y el 13 el agente **Cristian Leonel Rivadeneira**.

El 3 de mayo murió el oficial inspector **Mario Alejandro Alvarez**, de 32 años, arrollado por un tren después de que un ladrón lo empujó contra una formación en la estación de trenes del barrio porteño de **Retiro**.

El 9 de este mes el suboficial retirado **Walter Arnoldo Osti**, de 43 años, fue asesinado a balazos por dos ladrones en la localidad de **Quilmes**.

El 19 de este mes, el cabo primero **Carlos Nelson Alfonso**, de 35 años, fue asesinado a balazos por tres adolescentes que prentendieron asaltarlo en el partido bonaerense de **Pilar**.

HIEREN HAMPON EN ENFRENTAMIENTO

Al cabo de un feroz tiroteo, sucedido ayer en la localidad bonaerense de **Caseros**, un maleante resultó herido de 3 balazos.

Este episodio ocurrió cuando el delincuente, de 24 años, pretendió asaltar un local dedicado a la venta de sustancias alimenticias, ocasión en la cual se enfrentó con el custodio del establecimiento, que es un suboficial retirado de la **Policía** de la provincia de **Buenos Aires**.

Los voceros narraron que el hecho aconteció a las 8.05 cuando el sujeto ingresó armado a un negocio denominado **Avícola Caseros**, ubicado en la esquina de **General Hornos** y **Marco Polo**.

El hampón trató de robar el lugar, pero en el inmueble se encontraba el vigilador, identificado como **Juan Antonio Galarza**, de 56 años, el cual es suboficial principal retirado de la policía provincial.

Se generó en esas circunstancias un enfrentamiento entre el custodio, que portaba un revólver 38 largo, y el delincuente, que cayó herido, al recibir 3 plomos en el tórax y el restante en la región abdominal.

Funcionarios de la **D.D.I.** de **San Martín**, conducidos por el comisario inspector **Ricardo Vitali**, secuestraron una pistola 9 milímetros, con la numeración limada y un escudo de la **Policía Federal**, razón por la que se cree que le habría sido robada a un miembro de esa institución.

Anoche el asaltante permanecía alojado en el **Hospital Ramón Carrillo**, de **Ciudadela**, donde los profesionales luchaban por salvarle la vida.

"CARTONERO" ROBABA MOTOS: PRESO

Las autoridades policiales apresaron a un muchacho, de 25 años, que fingía ser cartonero para esa manera sustraer ciclomotores y motos. El joven fue capturado en el barrio porteño de **Almagro**, estableciéndose que era responsable de varios ilícitos.

Los informantes indicaron que el delincuente pudo ser interceptado por uniformados de la comisaría **10ª** de **Policía Federal** en **José Mármol** al 800, luego de haber sido sorprendido mientras trataba de adueñarse de un ciclomotor, que se hallaba estacionado a muy pocos metros de un club deportivo.

Trascendió que el ladrón fue reducido por los guardianes del orden cuando cargaba el rodado en un carro, tirado por una bicicleta. Los voceros manifestaron que el imputado trató de cubrir con cartones el vehículo, al ver que los servidores públicos lo habían descubierto.

Quedó comprobado luego por los investigadores que el malviviente, cuya identidad se mantiene en reserva, por cuestiones legales, acostumbraba a disfrazarse de cartonero para despistar a los policías de la zona.

Además, en poder del maleante, los pesquisas federales secuestraron diversos alicantes y pinzas, que utilizaba para violentar los candados y destruir las cadenas que se emplean habitualmente en la protección de vehículos de pequeñas dimensiones.

Ahora, el muchacho permanece recluido en la **Unidad** de **Detención Nº 28** de esta Capital, a disposición de la justicia de **Instrucción**.

Hallan a Licenciada Masacrada a Golpes en Olivos

El cadáver de una licenciada en medio ambiente, de 43 años, apareció ayer salvajemente masacrado a golpes en la cabeza en el interior del departamento que habitaba la víctima. Este bestial asesinato ocurrió en la localidad bonaerense de **Olivos** y las autoridades creen que la mujer fue ultimada por varios delincuentes que desvalijaron el inmueble para luego darse a la fuga.

Los voceros narraron que el macabro hallazgo se produjo a las 11:05 de la víspera y la profesional fue identificada oficialmente como **Patricia Galán**, que residía en el departamento **C** del primer piso, en un edificio situado en **Zufriategui** al 600 del citado distrito, en el sector norte del conurbano provincial.

Miembros de la **Policía Científica** establecieron, al cabo de una serie de pericias en el lugar del feroz crimen, que la infortunada mujer, cuyo cadáver fue encontrado tendido en el piso del comedor, perdió la vida a causa de haber recibido despiadados golpes aplicados en la cabeza.

Los informantes expresaron que la occisa presentaba hundimiento de parte del cráneo, como consecuencia del tremendo castigo.

Funcionarios de la Comisaría 5ª de **Vicente López** determinaron la falta de diferentes objetos de valor de la vivienda y por ese motivo se estima que un grupo de marginales atacó a la licenciada para despojarla de una suma de dinero, algunas joyas y de una cartera. El cuerpo de **Galán** fue hallado por una humilde empleada doméstica, que en la mañana de ayer concurrió al departamento de su patrona a realizar labores de limpieza y que alertó de lo sucedido a los servidores públicos. Posteriormente los pesquisas dialogaron con personas que habitan en el mismo edificio y de esta forma lograron averiguar que la víctima vivía en el inmueble desde hacía al menos 7 años.

Al cierre de esta edición, los investigadores procuraban establecer de qué manera los homicidas accedieron a la vivienda de la profesional. Los policías intentaban ubicar a testigos que hubieran observado la huída de los delincuentes, que son buscados intensamente, mientras que los peritos trataban de determinar la hora en la cual se registró el hecho, que al ser descubierto ocasionó enorme conmoción en el vecindario. El personal encargado de esclarecer el caso no descarta que **Galán** haya reconocido a alguno de los ladrones, que entonces decidieron matarla. Tomaron intervención en dicha causa los integrantes del departamento judicial de **San Isidro**, que dispusieron un estricto secreto de sumario.

Uno Dejó la Vida en un Atraco a un Hotel Alojamiento; el Otro, en Villa Luro Tras Control

DOS MALANDRAS ABATIDOS EN TIROTEOS

Perdieron
El malviviente muerto en Villa Luro. Arriba, el hotel de Chacarita y el otro miembro del hampa abatido.

Un delincuente fue abatido y otros dos lograron escapar, al tirotearse ayer por la madrugada con la policía durante el asalto a un hotel alojamiento en el barrio de la **Chacarita**. Los ladrones balearon la mampara de vidrio blindado donde se encontraba el conserje y varios clientes del hotel, quienes presos de pánico, salieron en paños menores de las habitaciones a los pasillos al escuchar las fuertes detonaciones. En tanto que otro hampón murió y otros dos se dieron a la fuga al protagonizar anoche un violento enfrentamiento frente a las instalaciones del **Club Vélez Sársfield** en **Villa Luro**.

A las 5 de la mañana de ayer, tres ladrones fuertemente armados ingresaron con fines de robo al albergue transitorio ubicado en la calle **General Lemos 332**.

Los asaltantes atacaron a balazos la mampara de vidrio blindado donde se hallaba el conserje, con la intención de ingresar para apoderarse del dinero de la caja. La acción de los ladrones fue detectada por una brigada de la **Superintendencia de Investigaciones** a cargo del comisario **Omar Rondina**, quienes de inmediato solicitaron apoyo a otras unidades.

Los ladrones, al no lograr su cometido de robo, huyeron hacia la puerta donde estaba estacionado un Peugeot 405. La salida de los delincuentes fue a los tiros, acción que fue respondida por los federales, generándose en el lugar un nutrido tiroteo.

Dos de los asaltantes lograron subir al auto con el cual huyeron a gran velocidad, en tanto, el tercer ladrón decidió vender cara su libertad y continuó disparando hasta que dos certeros impactos acabaron con su vida.

Junto al ladrón abatido se encontraba un revólver calibre 38 aún con el caño humeante, indicó una fuente policial. Un helicóptero policial y varios móviles de la Superintendencia de Investigaciones buscaban a los dos ladrones, quienes portaban armas de grueso calibre y están catalogados como **"de suma peligrosidad"**.

En tanto, otro delincuente murió y dos se dieron a la fuga al protagonizar un violento tiroteo con la Policía Federal frente a las instalaciones del Club Vélez Sársfield en el barrio porteño de Villa Luro. El hecho ocurrió cuando personal de la **División Robos y Hurtos**, a cargo del comisario **Antonio Gabrieluck**, realizaba un control vehicular en la avenida **Juan B. Justo al 8900**, frente al Centro Polideportivo del Club Vélez Sársfield.

Los policías observaron la actitud sospechosa de tres hombres que se encontraban a bordo de un Peugeot 206 verde, por lo que procedieron a identificarlos. Fue allí cuando uno de los ocupantes del rodado, quien viajaba en la parte trasera, se bajó del mismo y comenzó a disparar.

En el lugar se generó un nutrido intercambio de disparos que finalizó cuando uno de los delincuentes se bajó del vehículo y a pesar de estar herido siguió disparando con su arma para luego caer muerto en medio de la avenida Juan B. Justo. En tanto, sus cómplices se dieron a la fuga mientras cubrían su retirada a balazos.

El comisario Gabrieluck informó que **"el delincuente abatido, de unos 30 años, tenía en su poder un revólver y una pistola calibre 11.25 (45)"**.

El jefe policial indicó que **"ninguno de los efectivos resultó herido, pero uno de los móviles recibió varios impactos de bala"**.

Alvarez: "La Delincuencia Impone Reglas en la Calle"

El secretario de Seguridad Interior, **Juan José Alvarez**, aseguró ayer que en la actualidad la delincuencia impone sus reglas en las calles y alertó que en la Capital Federal y la provincia de Buenos Aires hay un millón y medio de armas ilegales, a un promedio de una cada tres familias. **"Muchas veces las reglas están impuestas por el delito, lo cual dice que el Estado va perdiendo terreno y ésto es lo que hay que recuperar. Para la gente ha aumentado la posibilidad de ser víctima de un delito grave"**, dijo Alvarez durante una entrevista.

El funcionario explicó que en la provincia de Buenos Aires y la Capital Federal hay un millón y medio de armas que no están legalizadas en el Registro Nacional de Armas (RENAR), muchas de ellas de procedencia ilícita y con numeración limada.

De acuerdo a los datos de la Secretaría de Seguridad Interior, en el 99,5 por ciento de los delitos violentos de esta jurisdicción se cometen con este tipo de armamento, muchas veces robado a efectivos de fuerzas armadas y de seguridad.

A casi seis meses de su asunción en el cargo y consciente de que forma parte de un gobierno "de transición y emergencia", el máximo responsable en Seguridad del país destacó que **"la tarea fundamental para bajar el nivel de violencia del delito es bajar la circulación y portación de armas ilegales"**.

El funcionario explicó que la escalada de violencia de los delitos obedece a cuatro componentes: **"La desigualdad social, la falta de experiencia de los jóvenes delincuentes, el consumo de drogas duras y la circulación de una gran cantidad de armas"**.

"Desde la secretaría, lo único que podemos atacar directamente es la problemática de la droga, reprimiendo el narcotráfico, y tratar de sacar de la calle y del mercado negro las armas", reconoció. En esta línea, Alvarez se reunirá en los próximos días con los bloques de diputados y senadores de los distintos partidos para consensuar un proyecto que castigue con mayor dureza la tenencia y portación ilícita de armas.

El ex intendente de Hurlingham y ex ministro de Seguridad bonaerense explicó que se están **"haciendo controles en la vía pública y tareas de investigación, junto a la justicia, en los lugares que puede haber armas en cantidades significativas, ya sea en casas ocupadas o villas de emergencia"**.

Otro de los puntos de mayor conflicto son las armerías y los polígonos de tiro, donde también se realizarán controles exhaustivos para evitar posibles robos de armas que comenzarían a circular en el mercado negro. **"En la medida que haya menos armas en la calle, la policía recuperará su supremacía, sino se ve enfrentada a una situación de matar o morir"**, dijo el funcionario, quien aclaró que **"el Estado tiene que recuperar necesariamente su autoridad en la calle. Para ésto, tiene que estar en ventaja respecto del delincuente"**. Alvarez mostró su preocupación por el aumento en la cantidad de policías asesinados en enfrentamientos con delincuentes respecto a años anteriores.

"Hoy el policía asume un enorme riesgo para mantener su autoridad en la calle. Eso explica parte de la cantidad de policías muertos. Justamente, quien porta un arma ilegal es quien desbalancea esta relación", afirmó. En tanto, Alvarez puso en duda la efectividad de un proyecto de ley que presentará el gobernador bonaerense **Felipe Solá** para que los policías no estén obligados a portar armas e identificarse como tal cuando están fuera de servicio. Además, el funcionario asumió sus responsabilidades como parte el gobierno conducido por **Eduardo Duhalde**, al asegurar que **"las condiciones sociales que no están ayudando, pero el Estado tiene que brindar determinados estándares mínimos de seguridad"**.

"Lo que hay que tratar de hacer en medio de un incendio es apagar el fuego. La Argentina estuvo en los primeros meses del año en una situación de emergencia y, por eso, tuvo una política de seguridad de emergencia", dijo. Alvarez tiene en claro los datos estadísticos que dicen que el delito creció en los últimos 10 años un 400 por ciento, pero también sabe que las modalidades cambian y lo que antes era un robo a mano armada, ahora se convirtió en un secuestro exprés.

El secretario de Seguridad Interior lanzó hace unos días un plan para "saturar" de policías las calles porteñas, con la intención de brindar más confianza y seguridad a la población.Para eso Alvarez convocó a 2.500 policías retirados para que sean reincorporados de a 200 por semana (lo que equivale a una comisaría completa), quienes deberán aprobar un examen psicofísico previo.

5 DE JUNIO. DÍA INTERNACIONAL DEL MEDIO AMBIENTE.

UNA AYUDA CON LOS PIES SOBRE LA TIERRA

En el marco del Día Internacional del Medio Ambiente, Carrefour quiere profundizar su compromiso con el país. La campaña "Una ayuda con los pies sobre la tierra", propone que tomemos mayor conciencia sobre la importancia del desarrollo sustentable y la preservación del medio ambiente, a la vez que promueve acciones solidarias que ayuden a paliar la difícil situación que apremia a tantos argentinos. La Campaña Nacional Solidaria Carrefour contempla la puesta en marcha de tres acciones simultáneas: Un acuerdo con la FVSA (Fundación Vida Silvestre Argentina) para contribuir al mantenimiento de la Reserva Ecológica Costanera Sur por 10 años. Ahorro en bolsas de plástico y posterior donación de la diferencia para acciones de protección del medio ambiente en las localidades donde se encuentran los 23 hipermercados.(*) Y 23 proyectos solidarios -uno por cada hipermercado- para colaborar con el desarrollo de su comunidad. Una ayuda con los pies sobre la tierra. De cara a la gente. Al lado de los argentinos.

Carrefour

(*) HASTA UN MÁXIMO DE $ 300.000 (PESOS TRESCIENTOS MIL) POR AÑO.

CAE PAREJA QUE PLANEABA

● Es la Hija Mayor de Catherine Fulop y "Ova"; los Malvivientes Tenían Varias Armas

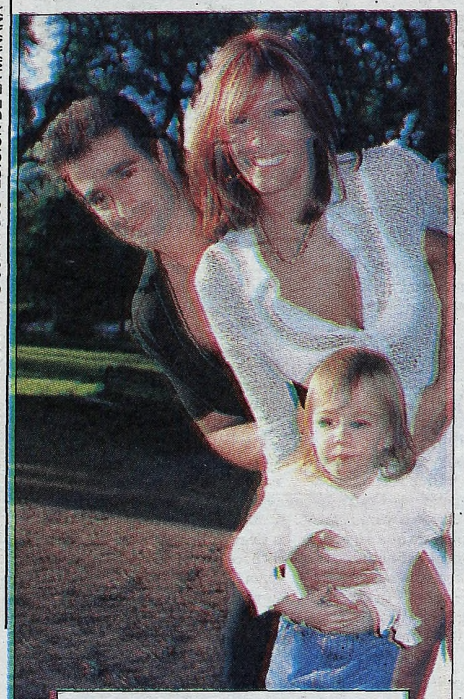

Un mal Trance

El matrimonio Fulop-Sabatini junto a Oriana, en una foto de archivo. Lo cierto es que vivieron un momento por demás desagradable. En la otra imagen, las armas secuestradas a la pareja que estudiaba secuestrar a su hija.

Momentos de gran tensión vivieron ayer la actriz venezolana **Catherine Fulop y su esposo Osvaldo "Ova" Sabatini** cuando un hombre y una mujer fueron detenidos por intentar secuestrar a la pequeña hija del matrimonio, **Oriana**, de 8 años. Según la policía, la pareja de delincuentes fue arrestada en **Villa Adelina**, partido bonaerense de **San Isidro**, en una casa que alquilaron con documentación falsa. Aparentemente, los apresados venían realizando desde hace días tareas de "inteligencia", merodeando la casa de los Sabatini y el colegio a donde concurren sus hijas, ubicado en **Panamericana y Uruguay, de La Horqueta,** y los investigadores habían alertado al matrimonio sobre lo que estaba ocurriendo. Pese a que la representante de la actriz negó lo sucedido, el hecho fue confirmado por las autoridades policiales que, incluso, filmaron a los delincuentes y ayer, durante la detención, secuestraron en su vivienda poderosas armas de fuego. En tanto, fuentes del caso explicaron que los dos arrestados son los mismos que hace un mes secuestraron y golpearon a la actriz **Viviana Saccone**, un hecho que se investigó de oficio a pesar de que no hubo denuncia policial ni judicial.

Las detenciones fueron concretadas ayer por la madrugada por personal de la **Delegación de Investigaciones de San Isidro**, y a los apresados les secuestraron tres armas y un vehículo Renault 21 robado el día anterior.

La investigación del frustrado ilícito empezó hace diez días cuando policías de la Delegación de Investigaciones de San Isidro recibieron información que les señalaban que una pareja tenía planeado secuestrar a una hija de 8 años de Catherine Fulop y su esposo, Osvaldo Sabatini.

Entonces, los policías empezaron a seguir a la pareja, identificados como **Eduardo Del Valle**, de 33 años, y **Sabrina Castañares**, de 21, por quienes se había allanado previamente una casa ubicada en la calle **Virrey Vértiz 1560,** de la localidad bonaerense de **Villa Adelina**.

Los investigadores alertaron a Fulop de lo que podía llegar a pasar, dijo una fuente del caso.

Los investigadores confirmaron sus sospechas del intento de secuestro cuando la pareja se presentó en la escuela **Saint Marí** de **La Horqueta** a la que concurren las hijas de Catherine y "Ova", y sobrina de la ex tenista argentina **Gabriela Sabatini.**

Según las fuentes, en el establecimiento la mujer sospechosa dijo que querían inscribir a su hijo y preguntó por cuestiones vinculadas a la seguridad de los chicos. **"Creemos que esta visita a la escuela tuvo como fin determinar precisamente cómo era la seguridad de la escuela, para no llevarse sorpresas en el secuestro de la hija de Fulop. Luego comprobamos que no tenían hijos"**, explicaron las fuentes.

Desde hace diez días, relató el portavoz, policías de civil seguían los pasos de la pareja sospechosa, y otros detectives custodiaban a la bella actriz venezolana y su familia.

Anteanoche, los sospechosos que se movilizaban siempre en un auto Gol robaron un Renault 21 a un remisero, a quien también despojaron de sus pertenencias. Para la policía esto fue una señal de que el secuestro de la hija de Fulop y Sabatini estaba por concretarse.

La otra hipótesis que manejaban los investigadores era que el robo del auto se hubiera cometido para realizar luego otro acto ilícito que les permitiera a los delincuentes hacerse de algunos elementos que utilizarían en el secuestro.

FISCAL: MENOR PRESO EN UN HOSPITAL

Un menor de 17 años, que se encuentra herido de un balazo, fue demorado ayer sospechado de haber participado en el asalto a la casa del fiscal general de San Isidro, **Julio Novo**, quien mató de un tiro a uno de los ladrones que estaba desarmado.

El demorado -de quien no fue suministrada su identidad por cuestiones legales- ingresó al **Hospital de San Fernando** con un tiro en el tórax y los investigadores sospechan que fue herido por el fiscal Novo, cuando intentó defender a su familia.

En tanto, fuentes judiciales confirmaron que el ladrón muerto tenía 17 años, recibió un tiro en la espalda y no le secuestraron armas en su poder.

Más allá de que el menor de edad muerto haya sido encontrado desarmado, los investigadores sostienen que al menos uno de los dos ladrones que huyeron estaba armado y que incluso efectuó un tiro contra el fiscal, que no dio en el blanco.

El joven demorado ayer había ingresado el lunes por la tarde al Hospital de San Fernando, con una herida de bala en el hemitórax derecho.

El muchacho quedó imputado por un juzgado de Menores de San Isidro por un robo calificado, aunque los investigadores sospechan que también participó del robo a la casa de Novo y que la herida que presenta fue provocada por el propio fiscal en su intento de defender a su familia.

El adolescente dijo a los investigadores que había resultado herido **"durante un robo a una casa de Martínez"**, justamente la localidad donde se encuentra la casa del funcionario judicial.

En caso de que la Justicia decida indagar al fiscal como sospechoso del delito de homicidio, Novo deberá ser sometido antes a un jury de enjuiciamiento. **"Sólo cuando no tenga sus fueros lo podrán indagar"**, se explicó.

Expertos en balística intentaban determinar de qué manera fue baleado el ladrón y desde qué distancia le efectuaron los disparos.

El episodio, investigado por la fiscal de San Isidro **Alejandra Dotti**, ocurrió en una casa de la calle **Catamarca al 600**, y el fiscal general no sufrió heridas.

Novo es el jefe de todos los fiscales del departamento judicial San Isidro, incluso de la fiscal Dotti, quien investiga el episodio.

Además, Novo actúa como fiscal de Cámara en los juicios orales que se desarrollan en distintos tribunales orales de ese distrito.

Los hechos se iniciaron cuando, según las fuentes, la mujer del fiscal, cuya identidad no fue revelada, salía de la casa para llevar a los hijos a la escuela.

Según una fuente consultada, la mujer fue sorprendida por al menos tres delincuentes que la obligaron a entrar a la casa.

Adolescente Planeó su Secuestro y Pidió Rescate de 10 mil Dólares

Un adolescente de 15 años que planeó su propio secuestro y pidió a su familia un rescate de **10 mil dólares** fue descubierto ayer por la Policía Federal, en lo que se transformó en el cuarto autosecuestro desbaratado en las últimas dos semanas en la Capital Federal.

El caso se inició ayer por la mañana cuando la familia del chico -cuya identidad se mantiene en reserva por tratarse de un menor de edad-, recibió una llamada telefónica en la que le dijeron que su hijo de 15 años había sido secuestrado.

El presunto captor le dijo al padre de la familia que el chico había sido secuestrado cuando se dirigía camino a su colegio, **Nuestra Señora de San José**, ubicado en **Conesa al 1800**, en el barrio porteño de **Colegiales**, revelaron las fuentes.

Diez mil dólares fue la suma que los secuestradores exigieron en primera instancia, pero luego acordaron la liberación por un monto menor, 3 mil pesos, según detalló la policía. Al mediodía, la familia decidió radicar la denuncia en la policía, la que inició las tareas investigativas.

El punto de encuentro para la entrega del rescate fue la calle **Rodríguez Peña entre Tucumán y Viamonte**, a las 17, en el barrio de **Balvanera**, donde efectivos de la división Delitos Complejos detuvieron al cómplice del chico, un compañero de colegio de 16 años.

A sólo dos cuadras, en la esquina de la avenida **Callao y Lavalle**, los policías sorprendieron al presunto secuestrado, quien aguardaba en un taxi la llegada de su amigo con el dinero.

Ambos menores, que quedaron demorados, fueron derivados a sede policial a la espera de ser llamados a declarar por la jueza federal **María Romilda Servini de Cubría**, a cargo del caso.

El jefe de Delitos Complejos, el comisario inspector **Carlos Sablich**, aseguró que **"éste es el cuarto autosecuestro esclarecido en los últimos 15 días".**

El investigador policial se mostró preocupado por el incremento de este tipo de maniobras, **"en especial porque por lo general están protagonizados por menores"**.

Al respecto, sugirió que **"sería necesario que padres y docentes charlen en las escuelas para desalentar a los chicos a cometer este tipo de fraudes".**

El antecedente más reciente fue un caso idéntico al de ayer que ocurrió el 30 de mayo pasado, cuando un chico de 14 también planeó su propio secuestro junto a un compañero de colegio, en el barrio porteño de **Floresta**.

La noche anterior el menor no regresó a su casa y su padre recibió una llamada en la que le dijeron que su hijo estaba secuestrado y que debía pagar mil pesos.

La policía descubrió al chico en la casa de un compañero de escuela, en el barrio de **Villa Devoto**, donde tras decir que había sido liberado porque su papá no pagó el rescate, admitió que todo era una farsa.

Otro autosecuestro fue protagonizado el 24 de mayo por un taxista que engañó a su propia mujer al decirle que lo habían secuestrado y que debía juntar 2 mil dólares para que lo liberaran.

El chofer **Gustavo Peker**, de 52 años, citó a su esposa en las inmediaciones del autódromo, en el barrio de **Villa Lugano**, donde solo y a bordo de su taxi cobró el dinero diciéndole a la mujer que lo estaban apuntando, pero cuando quiso huir fue detenido por la policía que comprobó el fraude.

El primero de los autosecuestros fue el 22 de mayo, cuando un estudiante de arquitectura fue descubierto en una pizzería de **Flores** con los **30.000 pesos** que su familia había pagado por su supuesto secuestro.

El joven **Alejandro Trackz**, de 29 años y domiciliado en la localidad bonaerense de **Haedo**, estaba desaparecido hacía dos días y su familia recibió llamadas extorsivas en las que exigieron 50.000 dólares para liberarlo.

Al ser sorprendido con el dinero, Trackz dijo que lo habían enviado a él a cobrar el rescate.

RAPTAR A ORIANA SABATINI

● El Matrimonio ya Estaba Alertado de la Maniobra

Entonces, los pesquisas decidieron allanar la casa de los sospechosos, que alquilaban en la localidad de Villa Adelina, quienes tenían documentos falsos y armas de grueso calibre.

En los procedimientos recuperaron el Renault 21 robado y secuestraron tres armas de fuego: una escopeta Browning 2000, un arma calibre 3.57 y una pistola 6.35.

Como elemento de prueba de las tareas de inteligencia realizadas por la pareja detenida para secuestrar a la hija de Fulop, los investigadores **cuentan con filmaciones**.

Por otra parte, las fuentes del caso explicaron que el hombre detenido era muy violento, no sólo por las armas que manejaba, sino porque cuando abandonaron al remisero (al que le robaron el auto) en la localidad bonaerense de **José León Suárez**, lo golpearon brutalmente.

Con respecto al hecho, "Ova" Sabatini destacó el trabajo realizado por la brigada de investigaciones de San Isidro, y explicó que en el último tiempo habían implementado nuevas medidas de prevención. "Con mi hija Oriana no pasó nada, lo que pasó es que había gente merodeando los colegios de la zona, aparentemente en busca de hijos de conocidos, pero con los nuestros no pasó nada", aclaró el actor y productor (ver tema aparte).

Por su parte, hace poco tiempo, más precisamente a fines de abril pasado, la actriz **Viviana Saccone** fue víctima de un secuestro exprés cuando tres desconocidos la abordaron a la salida de un estudio de grabación en la localidad de **Martínez**.

Los malvivientes la llevaron a recorrer varios cajeros y recién la liberaron después de algunas extracciones, más allá de que no los había conformado el monto.

Los detenidos quedaron acusados de los delitos de **"tenencia ilegal de arma de guerra y de munición de guerra, robo y robo calificado de automotor"**.

Destacan Trabajo de los Investigadores

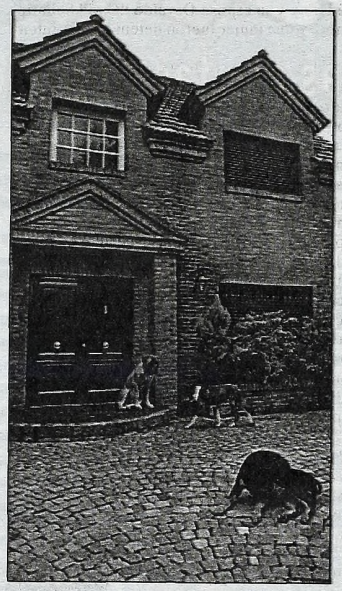

Tras el mal momento pasado, el actor **Osvaldo "Ova" Sabatini** destacó el trabajo realizado por la brigada de investigaciones de San Isidro, quien detuvo a una pareja en ese partido del conurbano bonaerense cuando merodeaban su casa, aparentemente con la intención de secuestrar a su hija.

"Con mi hija Oriana no pasó nada, lo que pasó es que había gente merodeando los colegios de la zona, aparentemente en busca de hijos de conocidos, pero con los nuestros no pasó nada...", aclaró el marido de la actriz venezolana **Catherine Fulop**.

Asimismo, Sabatini agregó: "Sé que agaitaron a las personas, según me informó la brigada de investigaciones de San Isidro, que hizo un laburo muy piola ya que los tenía controlados desde hace unos días".

"Nosotros siempre hacemos prevención para tratar de que no pasen estas cosas, porque sabemos cómo está el país y lo que está pasando. Pero con la prevención nuestra y la ayuda de la brigada de San Isidro, la verdad, no tuvimos problemas...", explicó Ova.

Por otra parte, el hermano de la famosa ex tenista Gabriela Sabatini aseguró que "Catherine (Fulop) está bien porque el hecho no fue específicamente con nuestras hijas, ya que sabemos que era con hijos de conocidos de esta zona".

"La verdad es que la pasás mal, uno trata de tomar las precauciones del caso pero tranquilo no estás nunca. ¿Quién puede estar tranquilo como está el país?...", se preguntó Sabatini. **"Lo único que puedo decir es que con esta gente detenida podemos estar un poco más tranquilos, pero eso no quita que esta inquietud y este problema no deje de pasar..."**, añadió.

Para finalizar, el actor y productor señaló: **"El mensaje es que no hay que estar tranquilo porque estos hechos suceden todos los días, y los leemos en los diarios y lo vemos en la televisión, pero por suerte la policía hace un muy buen laburo de prevención, a pesar de que a veces son muy criticados"**.

Las detenciones fueron realizadas por personal de la DDI (Delegación de Investigaciones) de San Isidro.

Hampones Heridos Cuando Iban a Capturar a Ingeniero

Dos malvivientes resultaron gravemente heridos de bala al tirotearse con un ingeniero, al que se presume pretendieron secuestrar frente a su domicilio, en un bestial suceso, acontecido en la localidad bonaerense de **Olivos**. La víctima salió milagrosamente ilesa y los hampones fueron detenidos por la policía en un centro asistencial.

Los voceros dijeron que el hecho se produjo cuando **Emilio Dickmann**, de profesión ingeniero, llegó a su finca, situada en **Libertad** al 1100, a bordo de un **Alfa Romeo**, patente **CKG-188**. En esas circunstancias aparecieron en escena los crueles acusados, que portaban armas de fuego e intentaron reducir al profesional. El temible dúo trató de introducir por la fuerza a la víctima en el automóvil, pero **Dickmann** extrajo de entre sus ropas una pistola 9 milímetros, lo cual sorprendió a los forajidos, que no dudaron en atacarlo a balazos.

Se generó entonces un infernal tiroteo callejero, oportunidad en la que damnificado efectuó varios disparos con el arma hacia los delincuentes, que huyeron velozmente en el **Alfa Romeo** sin concretar el rapto.

Las autoridades policiales desplegaron un amplio operativo en la zona norte del conurbano provincial, a fin de apresar a los marginales. Este rastrillaje finalizó en cercanías de un asentamiento de emergencia en **Villa Ballester**, donde los guardianes del orden de la **DDI** de **San Martín** localizaron el rodado, que estaba abandonado con manchas de sangre en los tapizados de los asientos delanteros, lo cual demostraba que los imputados fueron alcanzados por las balas del ingeniero.

Momentos más tarde, los servidores públicos averiguaron que dos sujetos se hallaban heridos en el **Hospital Bocalandro** de **Loma Hermosa** y de dicha manera pudo comprobarse que habían sido los mismos marginales que pretendieron raptar al profesional. Ahora los hampones permanecen detenidos.

Policías Torturadores: Hay dos Reconocidos

Dos policías bonaerenses presos y sospechados de torturar y matar a una mujer detenida por averiguación de antecedentes en la comisaría de **Florencio Varela** fueron reconocidos en una rueda de presos por el testigo clave del caso. En la misma rueda de reconocimiento ordenada por el fiscal de Quilmes **Claudio Pelayo**, otros tres policías detenidos por este caso no fueron reconocidos por el testigo, ni tampoco otros dos uniformados arrestados por **"no impedir las torturas"**.

Los dos policías comprometidos en rueda de detenidos son una suboficial de la seccional primera de Florencio Varela y un oficial, quienes, según las fuentes, **"fueron reconocidos por la pareja de Andrea Viera, la mujer que murió presumiblemente por las torturas"**. El testigo, cuya identidad no se revela por su seguridad, también reconoció a los dos policías como quienes lo golpearon a él cuando estaba detenido.

"La situación de cada policía va a ser evaluada en un conjunto de pruebas", dijeron las fuentes respecto de la investigación que encabeza el fiscal Pelayo.

Para decidir para cual de los siete policías detenidos pide la prisión preventiva, Pelayo tomará en cuenta también un estudio histopatológico practicado con restos de la víctima.

También se aguarda un peritaje caligráfico para determinar si es falsa o no la firma de un policía que rubrica la detención de Viera, se explicó.

Otros elementos que evaluará el fiscal son la autopsia de Viera, la declaración de su pareja, también víctima de los tormentos, y el relato de otros detenidos en la seccional que oyeron gritar a las víctimas, relataron las fuentes.

Andrea Viera, de 25 años murió el 22 mayo en el **Hospital Mi Pueblo**, de Florencio Varela, 12 días después de haber estado detenida en la comisaría primera de Florencio Varela junto a su pareja, por averiguación de antecedentes.

SECCARDINI: "NO SE LLEGA AL NUCLEO"

La médica **Susana Seccardini**, quien estuvo presa por el caso **Rímolo** y quedó procesada por supuestas estafas, advirtió ayer que **"acá no se llega al núcleo de la cuestión"** sobre cómo funcionaba la clínica de la pareja del locutor **Silvio Soldán** porque **"están prófugas todas las homeópatas"** que trabajaban en el establecimiento.

Seccardini hizo estas declaraciones luego de prestar una nueva indagatoria ante el juez de instrucción **Mariano Bergés**, en la causa donde se investiga los perjuicios que habrían sufrido los pacientes que se trataron en la clínica de Giselle Rímolo.

La profesional fue consultada sobre las recetas que habría firmado, ordenando presuntos medicamentos para adelgazar que habrían contenido anfetaminas.

Sin embargo, la imputada explicó que toda la medicación que ella prescribió estaba relacionada a su especialidad -cardiología- y pidió cotejar las recetas que se le imputan con las que hizo en otras oportunidades.

"Siempre prescribí medicación cardiológica y alopática, lo mismo que hice siempre en mi carrera. Acá no se llega al núcleo de la cuestión porque están prófugas todas las homeópatas de la clínica. Es muy clave en este caso la presencia de la doctora María Cristina Pereyra, para esclarecer y ayudar a esclarecer la causa porque sin su presencia esto puede caer en saco roto y siempre (se termina) en Rímolo o Seccardini", dijo la médica. La mujer insistió en que **"no está comprobado si hubo muertes"** por los tratamientos que se daban en la clínica y subrayó que **"siendo un tratamiento natural nunca pudo haber habido muertes"**.

Por último, Seccardini precisó que estuvo vinculada a la clínica cuestionada, el **Centro de Estética Integral Elcano**, entre febrero del '99 hasta mayo del 2000, cuando se alejó del establecimiento.

Balean a Empleado de Lo Jack Mientras Buscaba un Auto

Internado en grave estado permanecía anoche un empleado de la firma **Lo Jack**, que fue baleado en el tórax por un hampón mientras estaba se hallaba a cargo de la búsqueda de un auto robado. El caso se registró en la localidad bonaerense de **Lomas de Zamora** y la policía busca al cruel acusado, que podría haberse escondido en alguna villa de emergencia.

Trascendió que el hecho ocurrió a las 20.30 del lunes pasado, cuando la víctima, identificada como **Fernando Sevares**, guiaba un móvil de esta firma, dedicada a recuperar vehículos sustraídos, y se encontraba en compañía de **Javier Arias**, de 48 años, el cual circulaba en un rodado de similares características.

Ambos trabajadores se hallaban en procura de ubicar un **Peugeot 206**, que había sido robado, oportunidad en la que, al arribar a la esquina de **Castro** y **Trelles**, apareció en escena el feroz malviviente. Por razones que ahora se intentan determinar, el sujeto extrajo de entre sus ropas un arma de fuego y comenzó a realizar disparos hacia los rodados.

Sevares recibió entonces un proyectil en la región torácica, en tanto **Arias** resultó milagrosamente ileso del salvaje incidente. Minutos más tarde el herido fue llevado al **Hospital Luisa Gandulfo** de ese partido, actualmente donde está alojado, con pronóstico reservado.

Pesquisas de la **Dirección Departamental de Investigaciones de Lomas de Zamora**, encabezados por su jefe, el comisario inspector **Sergio Introna**, procuran establecer el paradero del maleante, que es buscado de manera intensa por los servidores públicos, presumiéndose que el individuo podría estar oculto en alguno de los asentamientos de emergencia situado en jurisdicción de **Villa Centenario**.

Cronitrueque ○ Cronitrueque ○ Cronitrueque ○ Cronitrueque ○ Cronitrueque ○ Cronitrueque ○ Cronitrueque ○

crónitRUEQUE

Firme, todos los días con las ofertas y pedidos de los nodos

NODOS DEL MIERCOLES 5

(ESPACIO DE PUBLICIDAD)

25 DE MAYO - 18 HS. - ENC. DE LA ESPERANZA - 6 E/ 32 Y 33
9 DE ABRIL - 13 HS. - NVA. VIDA - SAENZ VALIENTE 1753
9 DE JULIO - 18 HS. - 9 DE JULIO - 11 DE SEPT. 3844
ADROGUE - 14 HS. - ESTRELLA ARGENTINA - RETIRO Y PINTOS, SOC. DE FOMENTO ESTRELLA ARGENTINA
AEROPARQUE - 18 HS. - AEROPARQUE - DAPROTIS 8085
A. FERRARI - 14 HS. - BRENDA - LAS LILAS Y JURAMENTO
A. FERRARI - 18.00 A 20.00 HS. - LAS ABUELAS - PODESTA 655
ALBERDI - 20:30 HS. - TU MANO Y MI MANO - J. B. ALBERDI C/LEBENSON
A. KORN - 15.30 A 18.30 HS. - DUENDES - CALLAO Y BOLIVIA
A. KORN - 16 HS. - EL CAMINO - BULLRICH Y CAMINO REAL
A. KORN - 9 A 12 HS. - EL CRIOLLO - BOLIVIA Y CALLAO
ALTTE BROW - 19 HS. - LOS TRES ARBOLITOS 3 - EMILIO V. BUNGE SOC. DE FOMENTO
ARRECIFES - 18:00 HS. - MANO AMIGA - CLUB ALTE. BROWN
AVELLANEDA - 10 HS. - LA PIRAMIDE - AV. GALICIA 588
AVELLANEDA - 10 HS. - LOS UNIDOS - FRENCH 735
AVELLANEDA - 14 HS. - EL MILAGRO - V. SARFIELD 1674
AVELLANEDA - 14 HS. - EL SAUCE - GIBRALTAR 1700
AVELLANEDA - 14 A 17 HS. - ROSA MISTICA - AV. MITRE 5687
AVELLANEDA - 14:30 HS. - S. EMILIA - B. DE LOS ITALIANOS 1575
AVELLANEDA - 15 HS. - ALE - ALE 1 - ALMAFUERTE 559
AVELLANEDA - 16 HS. - LA PIRAMIDE 1 - MEXICO 339
AVELLANEDA - 18 HS. - ESC. Nº 14 - ALDECOA 821
AVELLANEDA - 9 A 11 HS. - VIRGEN DE SHOENSTATT - C. GRAL BELGRANO Nº 902
AVELLANEDA - 9.30 HS. - EL MERCADO - MERCADO DE FRUTAS Y VERDURAS, BERUTI Y COLON
AVELLANEDA - 17 HS. - PIÑEIRO - HUMBERTO 1 Nº 2120
AVELLANEDA - 18 HS. - HENRY - MITRE 2219
B. BLANCA - 15 HS. - ESPERANZA - ARAUCANOS 930, Bº ROSENDO LOPEZ
B. BLANCA - 10 HS. - LOMA PARAGUAYA - CNEL. VIDAL 752
B. BLANCA - 14,30 HS. - GRAL. DANIEL CERRI - GURRUCHAGA 902, CLUB CERRI
B. BLANCA - 15 HS. - S. MARTIN - TTE. FARIAS 417
B. BLANCA - 15 HS. - CENTENARIO - FALCON 2050
B. BLANCA - 18 HS. - CERRI - PARROQUIA
BANFIELD - 14 HS. - CENTINELA - SOC. de FOM. S. MARTIN, ROMA Y CNEL. LINCH
BANFIELD - 18 HS. - TUPACY - MARIO BRAVO 946
BARADERO - 19:00 HS. - DEL BARADERO - LAPRIDA 950
BARRACAS - 12 HS. - LA LOMA - MANZ. 25 CASA 95 VILLA 21
BARRACAS - 15 HS. - DON JUAN - HERNANDARIAS 368
BATAN - 15 HS. - CLARIDAD - RUTA 88 KM. 12
BENAVIDEZ - 17 HS. - MI PUEBLO - LAS HERAS E/ LAS AZUCENAS Y CHILE
BENAVIDEZ - 17 HS. - ESPERANZA - BELTRAN Y TUCUMAN
BENAVIDEZ - 9 HS. - RIO BUENO - DIAZ VELEZ 215
BENAVIDEZ PDO. DE TIGRE - 14 HS. - IDEAS DEL ARCO - GORRITI 950 CLUB SOCIAL Y DEPORTIVO
BERAZATEGUI - 9:30 HS. - S. JUAN - 17 E/ 123 Y 124
BERAZATEGUI - 10 HS. - EL ATARDECER - C. GRAL BELGRANO E/ 205 Y 206
BERAZATEGUI - 16 HS. - ALBORADA - 27 Y 142
BERAZATEGUI - 16 HS. - LOS AMIGOS 3 - 132 Y 28
BERAZATEGUI - 10 HS. - AMAZONAS EN JARANDA - 160 E/ 22 Y 23
BERAZATEGUI - 14 HS. - WINCA - AV. SEVILLA Nº1446
BERAZATEGUI - 14 HS. - LUZ Y VIDA - D. ROCHA E/ 1 Y 2
BERAZATEGUI - 14 HS. - CLAVEL DEL AIRE - C/ 126 E/ 18 Y 19
BERAZATEGUI - 15 HS. - LOS AMIGOS - C/ 5 E/ 154 Y 154 A
BERAZATEGUI - 15 HS. - GEDEON 4 - 128 Y 1
BERAZATEGUI - 16 HS. - EL LABORATORIO - AV. D. ROCHA E/ 1 Y 2
BERAZATEGUI - 16 HS. - S. CRISPIN - 107 Nº 372
BERAZATEGUI - 16 HS. - BUENAS ONDAS SOURIGUES - C/ 349 E/ 263 Y 264
BERAZATEGUI - 16 HS. - EL ZORZAL - C/ 25 E/ 107 Y 108
BERAZATEGUI - 17:30 HS. - ESC. Nº 52 - 163 E/ 23 Y 24
BERAZATEGUI - 17:30 HS. - WALERI - 156 E/ 18 Y 19
BERAZATEGUI - 18 HS. - LOS CIRUELOS - 3 Y 129
BERAZATEGUI - 18 HS. - ENRIQUE 1 - 132 ESQ. 28
BERAZATEGUI - 18 HS. - KENNEDY - C/ 50 E/ 127 Y 128, Bº KENNEDY
BERAZATEGUI - 18:00 HS. - AMOR Y FE - SOC DE FOMENTO ORIONE
BERAZATEGUI - 9 HS. - CARLOS 5 - C. GRAL. BELGRANO E/ 28 Y 29
BERAZATEGUI - 9 HS. - EL CORRALITO DE BETTY - 142 E/ 56 Y 56 A
BERAZATEGUI - 9 HS. - LA MAÑANITA - 132 Y 28
BERAZATEGUI - 9.00 A 11.00 HS. - STA. CATALINA - 129 E/ 55 Y 56
BERAZATEGUI - PLATANOS - 17 HS. - LOS NOGALES - C/ 48 Nº6068
BERAZATEGUI - 10 HS. - LA RESPUESTA - C/ 150 Nº 856 E/ 8 Y 9
BERAZATEGUI - 14 HS. - SHALOM - C/ 113 Y 3
BERAZATEGUI - 15 HS. - LUNA - ABRAHAM 2263
BERISSO - 8,30 HS. - EL LIMITE - C/ 123 E/ 10 Y 11
BERISSO - 17 HS. - V. ARGUELLO - SOC. DE FOMENTO V. ARGUELLO, C/ 129 E/ 64 Y 65
BERNAL - 10 HS. - ABRIL - CHACABUCO 573
BERNAL - 10 HS. - POR NOSOTROS - VICTORICA 1721
BERNAL - 14 HS. - Bº NUEVO - LAGO LACAR 640
BERNAL - 14 HS. - S. VALENTIN - CLUB S. VALENTIN, ZAPIOLA Y 196 BIS
BERNAL - 15 HS. - DESTELLOS DE LUZ - D. ROCHA 1570
BERNAL - 15 HS. - MONTERO - ALEM 1660 E/ FLEMING Y 162
BERNÁL - 17 HS. - NUEVO MONTERO - ALEM 1660
BERNAL - 17 HS. - TRATA A LOS DEMAS COMO QUIERES QUE TE TRATEN - AYACUCHO Y MONTEVIDEO
BERNAL - 17.00 HS. - TRATA A LOS DEMAS COMO QUERES QUE TE TRATEN - MONTEVIDEO Y AYACUCHO
BERNAL - 9 HS. - EL ESTACIONAMIENTO - AVELLANEDA 144
BERNAL - 9 a 11 HS. - CASA DEL PAN - PARROQUIA NIÑO DE BELEN
BERNAL - 09 HS. - JESEDH - C/ 179 Nº 1465
BERNAL OESTE - 14:30 HS. - JESUS SALVADOR - R. PEÑA E/ 194 Y 194 BIS
BERNAL OESTE - 15 HS. - UN GRANITO DE ARENA - PAMPA Y 175 BIS
BERNAL OESTE - 9.30 HS. - EL BATALLON - LOS ANDES Nº5260 LOCAL
Bº TRUJUI - 14 HS. - NUSTRA ILUSION 2 - MAGALLANES Y LINCOLN
BOCA - 17 HS. - LA CANTINA - NACOCHEA Nº1256
BOLIVAR - 14 HS. - MAR AZUL - ALBERDI Y SIMON BOLIVAR CLUB
BOSQUES - 14 HS. - LAS NENAS - S. JOSE 2265
BOSQUES - 15 HS. - EL KANTARO -
BOSQUES - 18 HS. - V. HUDSON - PERGAMINO Y POZO
BOSQUES - 15 HS. - S. G. ARCANGEL - TRENQUE LAUQUEN 2430
BOSQUES - 15 HS. - SOC. DE FOMENTO V. HUDSON - PERGAMINO Y POZO, SOC. DE FOMENTO V. HUDSON
BOULOGNE - 10 HS. - UNION - INDEPENDENCIA 510
BRAGADO - 18 HS. - EBEDEZER - WARNES - CLUB DE JUBILADOS
BRAGADO - 19 HS. - PORTEÑO - CLUB PORTEÑO
BRANDSEN - 9 HS. - UN SOL PARA TODOS - LARREA 750
BUENOS AIRES - MECHITA - 18 HS. - MECHITA - AV. QUINTANA S/N
BURZACO - 14 A 16 HS. - KIRI - APECECHEA Y CORDOBA
BURZACO - 14 HS. - LA SALITA - SALABERRY Y FELIX LORA
BURZACO - 14 HS. - BUENA ONDA - J. V. GONZALEZ Y MONTIEL
BURZACO - 14 HS. - BURZACO - AMENEDO 280 Y A. DEL VALLE
CAMPANA - 18 HS. - SOL DE RIO - RUTA 4 KM 1500
CAMPANA - 9 HS. - SOL 3 - NECOCHEA Bº EL PINO SOC. DE FOMENTO
CAMPANA - 14 HS. - SOL DE CAMPANA - CLUB PLAZA MITRE, CASTELLI 562
CAPITAL - 9 HS. - EL POTRO - CORRALES 2672
CAPITAL - 10 HS. - EL FUTURO ES NUESTRO - DIRECTORIO 3043
CAPITAL - 14 HS. - FELIZ ENC. POMPEYA 3 - CORRALES 1567
CAPITAL - 09 A 12 HS. - EXCURSIONISTAS - LA PAMPA 1376
CAPITAL - 10 HS. - CLARIDAD - ITUZAINGO 970
CAPITAL - 10 HS. - SWAMI - HUMBERTO 1º 821
CAPITAL - 10 HS. - ABRAZO SOLIDARIO - COCHABAMBA 3750
CAPITAL - 10 HS. - GRAN YUPANQUI - GUAMINI 4512.
CAPITAL - 13 HS. - ABASTO - LAVALLE 3119
CAPITAL - 14 HS. - ATENEO POMPEYA 2 - SAENZ 1342
CAPITAL - 14 HS. - EL MERCADO - V. LINIERS 1869
CAPITAL - 15 HS. - LA MUTUAL - ORURO 1518
CAPITAL - 15 HS. - EL FUTURO ES NUESTRO - SANTANDER 4041
CAPITAL - 15 HS. - EL BARCO - CENTENERA 1665 - PARQUE CHACABUCO
CAPITAL - 15 HS. - FELIX - E.E.U.U 866
CAPITAL - 16 HS. - SANTA LUCIA - SALTA 934
CAPITAL - 16 HS. - EL FORTIN DE V. ORTUZAR - ESTOMBA 294
CAPITAL - 17 HS. - V. CRESPO - A. FIGUEROA 43
CAPITAL - 17 HS. - S. LORENZO - JOSE MARMOL 1648
CAPITAL - 17 A 19 HS. - LEOPOLDO MARECHAL - LOYOLA 491
CAPITAL - 17-19 HS. - LA PAZ 1 - AV P. MORENO Y VARELA
CAPITAL - 18 HS. - ASISTENCIA DESINTERESADA ARGENTINA - G. LAFERRERE Nº3381
CAPITAL - 18 HS. - JULIO CORTAZAR - TERRERO 2377
CAPITAL - 18 HS. - LA SUERTE - AV. RIVADAVIA 9037
CAPITAL - 18 HS. - A LOS AMIGOS - GUARDIA VIEJA 3862
CAPITAL - 18 HS. - BALVANERA - AGRELO 3045, CASA CULTURAL DE BALVANERA
CAPITAL - 18 HS. - ROSAS DE OTOÑO - MAGARIÑO CERVANTES 4958
CAPITAL - 19 HS. - MITRE - BARTOLOME MITRE 1192 1 P DTO 6
CAPITAL - 19:30 HS. - DEMOSTENES - AV. S. MARTIN 4735
CARAPACHAY - 18 A 20 HS. - ENTERPRISE - AV. MITRE 2351
C. SPEGAZZINI - 9 A 11 HS. - SPEGAZZINI - SUD AMERICA Y SARMIENTO
C. DE PATAGONES - 15 HS. - MATRU, MARAGATOS TRUEQUIANDO - RONCHETI S/N
CASTELAR SUR - 16 HS. - S. JUAN - PAVON 3650
CATAMARCA - CAPITAL - 16 HS. - EL JUNCO -
CHACABUCO - 18 HS. - LA UNION - S. ISIDRO LABRADOR 120
CHACABUCO - 18:00 HS. - LA ESPERANZA - ITUZAINGO Y SOLER
CHACO - 10 HS. - AVIATERAY - C/ 12 E/ 11 Y 13
CHACO - HERMOSO CAMPO - 19 Y 9 HS. - HERMOSO CAMPO - CLUB ATLETICO SPORTIVO ARGENTINO
CHASCOMUS - 17 HS. - CHASCOMUS - ESTADOS UNIDOS 922 ASOCIACION FERNANDEZ MORENO
CHASCOMUS - 19:00 A 20:30 HS. - GALLO BLANCO - ASOC FERNANDEZ MORENO
CHIVILCOY - 10 HS. - COMUNION - AV. ORTIZ 318
CHIVILCOY - 10:30 HS. - TRES PRINCESAS - BUCHARDO 605
CHIVILCOY - 19 HS. - QUERER ES PODER - AV. ECHEVERRIA Y V. LOVEIRA
CHUBUT PUERTO MADRYN - 10.00 HS. - LOS NIRES 1 - ESC 177
CHUBUT RAWSON - 15:00 HS. - S. FCO. DE ASIS 2 - CHACO PEÑALOZA Y CARUEL
CHUBUT - ESQUEL - 20:45 HS. - ESQUEL - EX ESC. NORMAL ALSINA Y 25 DE MAYO
CHUBUT - TRELEW - 14 HS. - LOS AROMOS - 25 DE MAYO 1346 - ASOCIACION VECINAL
CITY BELL - 09:00 HS. - EL TIZON - CASTIG E/ JORGE BELL Y 6
CITY BELL - 18 HS. - CENTENARIO - C/ 462 E/ 7 Y 8
CIUDAD CELINA - LA MATANZA - 18 HS. - LA MEDALLA MILAGROSA - PASO DE LOS ANDES 551 Bº JOSE HERNANDEZ
C. EVITA - 10 HS. - LA FAMILIA 2 - CROVARA 5656
C. EVITA - 15 A 19 HS. - ARCO IRIS - LOCAL 13 (ARCO IRIS)
CLAYPOLE - 10:30 HS. - Bº SOM - ARAUJO 3680
CLAYPOLE - 14 HS. - ARBOLITO 2 - JOSE HERNANDEZ Y POWEL
CLAYPOLE - 15 HS. - PUNTO SUR - SALAVERI Y FELIX LORA SOC. DE FOMENTO
CLAYPOLE - 16 HS. - EL GAUCHITO - SARRATEA ESQ. HERNANDEZ
CLAYPOLE - 17 HS. - ALSINA - ALSINA Nº3600 IGLESIA
CLAYPOLE - 9 HS. - COMUNIDAD UNIDAD - BEGONIA Y AV. LACAZE
CLAYPOLE - 18:00 HS. - 13 DE JULIO - ANEMONA 6445
CORDOBA - ALTO ALBERDI - 9 HS. - ALTO ALBERDI - FRUCTUOSA RIVERA 2875
CORDOBA - CRUZ DEL EJE - 16 HS. - LA BANDA - J. V. GONZALEZ 431 - CLUB SPORTIVO LA BANDA
CORDOBA - LA CUMBRE - 17 HS. - SHALOM - LOPEZ Y PLANES
CORDOBA - LA PAZ - 18 HS. - LA ESPERANZA DE LA PAZ - BRAULIO FUNES - CTRO. DE BOMBEROS
CORDOBA - LOS CERRILLOS - 18:30 HS. - JUNTOS PODEMOS MAS - AV. J. PERON Y 25 DE MAYO
CORDOBA - S. M. SIERRA - 17 HS. - COMENCHIGONES - S. M. SIERRA
CORDOBA, CARLOS PAZ - 20 HS. - V. CARLOS PAZ - SALON LA QUINTA, ASUNCION 280
CORDOBA, V. DOLORES - 18 HS. - V. LAS ROSAS - SALON PICASSO
CORRIENTES - 9.00 HS. - AYUDEMOS A AYUDAR - MUTUAL 9 DE AGOSTO LA CIRCULAR, C/ 3 DE ABRIL S/N
CORRIENTES GOB. VIRASORO - 17,30 HS. - EXCUELA NVA. Bº NARCISO VEGA - Bº NARCISO VEGA ESCUELA
CORRIENTES - S. TOME - 16 HS. - EL BUEN VIVIR - PADRE IDOY S/N
CORRIENTES - VIRASORO - 17 HS. - HACIA UN FUTURO SOLIDARIO - ARTURO ILLIA S/N
DE LA PLAZA - 18 HS. - F. DE LA PLAZA - SOC DE FOMENTO - C/ AZOPARDO 7010
DEL VISO - 10 HS. - DEL VISO PANAMERICANO - COLECTORA Y 11 DE SEPTIEMBRE
DEL VISO - 10:00 A 20:00 HS. - LA MACARENA - RUTA 26 Y CORTES SALAS
DEL VISO - 14 HS. - NARCY - ITUIZANGO Y JAKES
DEL VISO - 14 HS. - D.O.S. (NODO DE DISCAPACITADOS) - 11 DE SEPTIEMBRE Y AZCUENAGA
DEL VISO - 14.00 HS. - LA OMMA - DRUMON, CLUB DEPORTIVO
DEL VISO - 14 HS. - JARDIN DE INFANTE - JACKES E TUZAINGO
DEL VISO - 16 HS. - ALBORADA - AZCUENAGA Y 11 DE SEPTIEMBRE, CTRO. DE JUBILADOS
DERQUI - 15 HS. - LAS LILAS - B. LYNCH Y GARDENIAS
DERQUI - 14 HS. - JESUS SALVADOR - H. G. MARTIN Y SARMIENTO NORUEGA Y LAS VIAS DEL FERROCARRIL URQUIZA
DERQUI - 16 HS. - CAACUPE - URUGUAY 811
DOCK SUD - 13 HS. - UN NUEVO SOL - NUÑEZ 2371
DOCK SUD - 14:00 HS. - LAS TORRES - COMBATIENTES DE MALVINAS 1000
DOK SUD - 15 HS. - ENC. DE AMIGOS - SARMIENTO Nº 760
DOLORES - 17 HS. - Nº 1 DOLORES -
DON ORIONE - 14 HS. - ARBOLITO VERDE - AV. E. PERON Y MANZ. 32
DON ORIONE - 17 HS. - BELEN - MANZ. 25 E/ 28 Y 21
DON TORCUATO - 10.30 HS. - UN NUEVO AMANECER - OMBU Y LUGONES
DON TORCUATO - 14 HS. - ONDAS DE AMOR 2 - WILSON Y ESTOMBA
DON TORCUATO - 15 HS. - EL VIEJO TATA - RUTA 202 Nº1030 RESTORAN
DON TORCUATO - 18 HS. - LA ILUSION - LISANDRO DE LA TORRE S/N
DON TORCUATO - 18 HS. - SOR JUANA INES DE LA CRUZ - E/RIOS 765
EL TALAR - 18 HS. - ALTOS DEL TALAR - CLUB CANADA. CANADA 1050
EL TALAR - 15 HS. - ALMA - GUTIERREZ 1880
ENSENADA - 18,30 HS. - PUEBLO NUEVO - DON BOSCO E/ 25 DE MAYO Y HARAMBOURE
ENTRE RIOS CALABACILLA - 17:00 HS. - SAGRADO CORAZON DE JESUS - CAPILLA DEL SAGRADO CORAZON
ENTRE RIOS PUERTO YERUA - 20:00 HS. - S. ISIDRO LABRADOR - PUERTO YERUA IGLESIA
ENTRE RIOS - BENITO LEGEREN - 18 HS. - YUQUERI - EX ESC. 47 V. YUQUERI CONCORDIA
ENTRE RIOS - CONCORDIA - 15 HS. - EL ARBOLITO - RIVADAVIA 590
ENTRE RIOS - CONCORDIA - 18 HS. - S. JUAN - 11 DE NOVIEMBRE Y VILLAGUAY ESTE
ENTRE RIOS - HERNANDARIAS - 18:30 HS. - HERNANDARIAS - TUCUMAN 368
ENTRE RIOS - PARANA - 18:00 HS. - ESC. LIBERTAD - LOPES Y JORDAN
ENTRE RIOS - PARANA - 9 HS. - ESPERANZA - IRIGOYEN Y FELICIANO
ENTRE RIOS - 10 HS. - LOS GOBERNADORES - PLAZA ALEMANIA
EZEIZA - 14:00 HS. - EL GRILLO DE ORO - JOSE HERNANDEZ 284
EZEIZA - 18 HS. - LOS PASOS DE MIL - FORMOSA 320
EZEIZA - 17:30 HS. - *MILENIUM 2 - PCIAS. UNIDAS* 590 ESC. 502
EZPELETA - 15 HS. - SOL NACIENTE - JULIO CASARES Nº4675 CTRO. COMUNITARIO
EZPELETA - 14 a 16 HS. - LATERRAZA - YRIGOYEN ESQUINA SALTA
EZPELETA - 14 HS. - SAGRADO CORAZON - AV. LA PLATA 4469
F. VARELA - 17 HS. - S. CAYETANO - 895 Y S. JOSE
FCIO VARELA - 14:30 HS. - LA PIPI - LA TRANQUERA Y BEGONIA
FCIO. VARELA - 19 HS. - S. FERNANDO - 149+6 NRO. 1390
FCIO. VARELA - *10 HS.* - S. CAYETANO - ABRAHAM 2263
FCIO. VARELA - 14 HS. - M. ACOSTA - MONSERRAT Y DAMASCO
FCIO. VARELA - 16:30 HS. - PARANA - 1325 Nº 771
FCIO. VARELA - 17 HS. - S. CAYETANO - 895 Y S. JOSE
FCIO. VARELA - 16:30 HS. - LA CAROLINA - GUANACACHO Y ANTARTIDA
FCIO. VARELA - 9 HS. - SEÑORA DE MAILEN - RUTA 36 Y C/ 21 EX RESTORAN
FCIO. VARELA - 14 HS. - ORIONE - IGLESIA MADRE DE DIOS, KABUL E/ MONSERRAT Y GURRUCHAGA
FCIO. VARELA - 15 HS. - LUNA - ABRAHAM 2263
FCIO. VARELA - 16 HS. - *JUNIOR* - C/ 560 S/N Bº V. ARGENTINA
FCIO. VARELA - 17 HS. - JARDIN MI REDENTOR - B. BLANCA 444 E/ CABILDO Y PRIMERA JUNTA, Bº S. *MARTIN*
FERRARI - 15 HS. - LOS OLIVOS - LAS MARGARITAS Y HEREDIA
FERRARI - 9 HS. - BATUKADA - FAMATINA Y VID KM 37
F. VARELA - 14 HS. - MARRY 1 - PTE PERON Nº 665
F. VARELA - 10 HS. - ESPERANZA Y FE - C/ 41 ENTRE/ 6 Y 7 CLUB
F. VARELA - 10,30 HS. - EL PINAR - DIANUCIO 702
F. VARELA - 10.00 HS. - SIGLO XXI - CECILIA GUIERSON 511
F. VARELA - 10:00 HS. - SIGLO 21 - CECILIA QUIERSOUN 511
F. VARELA - 13,30 *HS.* - AMISTAD - C/ 21 Y AV. LA CAROLINA PREDIO DEPORTIVO
F. VARELA - 14 HS. - ANEMONA - C/ 1429 Y 1436 PARROQUIA S. JAVIER
F. VARELA - 14,30 HS. - *LA HUELLA* - LOS AROMOS Nº2327 E/ZORZAL Y CARDENAL
F. VARELA - 15:30 HS. - AGUAS VIVAS - FCO SEGUI 257
F. VARELA - 16.00 A 18.00 HS. - SOL DE LUNA - TALAPAQUE E ISLAS ORCADAS
F. VARELA - 16:00 HS. - EL CHARRUA - HORTENCIA 2040
F. VARELA - 17:30 HS. - ACCION UNIDA - RIO CARCARAÑA Y 1º JUNTA
F. VARELA - 17:30 HS. - EL GAUCHITO GIL - AV. LA CAROLINA 5 ESQUINA
F. VARELA - 18 HS. - E - NI - GARIBALDI 346
F. VARELA - 9 HS. - DIGNIDAD - CABUK E/ MONSERRAT Y GURRUCHAGA
F. VARELA - 9 HS. - EL CONSUELO - PARIS Y TURQUIA
F. VARELA - 9 HS. - EL ESFUERZO - BULNES 57
F. VARELA - 9 HS. - EL GARAGE - C/ Nº 5 ES1. 23 Bº PARQUE F. VARELA
F. VARELA - 9:00 HS. - EL GARAGE - 14 E/ 5 Y 6
F. VARELA - 9:30 HS. - LUJAN - LOS PARAISOS 2463
F. VARELA - 15 HS. - S. MARTIN DE PORRES - C/ 14 Y VICTORINO DE LA PLAZA
FLORES - 18 A 21 HS. - ILLIA - HOMERO 598
FLORIDA - 16 HS. - EL CEIBO - FRENCH Nº1053
FLORIDA OESTE - 14 HS. - ALBORADA - THOMSON 1141
FRANCISCO ALVAREZ - 15 HS. - LA AMISTAD - LOS EUCALIPTOS Y CHOPIN
GARIN - 15.30 HS. - LA UNION DEL PUNETE II - 12 DE OCTUBRE S/N
GRAL. LAVALLE - 14 HS. - Bº PARQUE - JULIO CAMPORA Y EL ALAMO
GRAL. RODRIGUEZ - 11 HS. - CAMBALACHE 3 - CARBALLIDO 405
GRAL. RODRIGUEZ - 14 HS. - ANA LUZ - ALTE BROWN 1318
GRAL. RODRIGUEZ - 14 HS. - DOÑA MARIA - RIOBAMBA Y RIVADAVIA, QUINCHO
GRAL. RODRIGUEZ - 15 HS. - EL HELADERO - 25 DE MAYO Y PUEYRREDON
GRAL. RODRIGUEZ - 16 HS. - EL TAMBITO - CHAZARRETA Y GARDEL
GRAL. RODRIGUEZ - 17 HS. - LOMA NEGRA 2 - BARNES 2347
GRAL. RODRIGUEZ - 17 HS. - SU TRUEQUE - 10 E/ PELLEGRINI Y 2 DE ABRIL
GRAL. RODRIGUEZ - 17 HS. - EL MOLINO - CONCORDIA
GRAL. RODRIGUEZ - 19 HS. - CACHABACHA - RUTA 197 Y GAONA
GERLI - 10 HS. - EL FUTURO - CARABELA 1700
GERLI - 9 HS. - LOS ANGELES - USUHAIA 315
GERLI - 9:30 HS. - EL MANANTIAL - LIMAY 1615
GLEW - 10 HS. - NO ME OLVIDES - MORALES Nº151 SOC. DE FOMENTO
GLEW - 13,30 HS. - OXALA - *ROSARIO Nº1827 SOC.* DE FOMENTO
GLEW - 16 HS. - 9 DE JULIO - DENAVAZIO Y M. CANE
G. CATAN - 14:00 HS. - LA BUENA FE - JUAN B. JUSTO Y ECHAURRI
G. CATAN - 10 HS. - LOS 7 HERMANOS SOLIDARIOS - ARMONIA 6339
G. CATAN - 10.00 HS. - SOLIDARIO - AV IBLASALLE
G. CATAN - 10:00 HS. - EL FOGON - CEPEDA E ITALIA SOC. DE FOMENTO
G. CATAN - 13 HS. - VICTORIA - RUTA 3 KM 35.200
G. CATAN - 13:30 A 17:00 HS. - BAMBI - S. PEREZ 5959
G. CATAN - 13:30 A 17:00 HS. - TODOS PODEMOS - RAFAL OBLIGADO 6743
G. CATAN - 14 HS. - LAS 3 NIÑAS - B. BLANCA Y CUYO
G. CATAN - 14 HS. - OSIRIS 2 - CUYO 6848
G. CATAN - 14 A 16 HS. - GARONE - ARROTEA 3882
G. CATAN - 14 HS. - CAT. *EL ARBOLITO* - ACHEGA 4425
G. CATAN - 16 HS. - LA UNION - ANDONAEGUI 4275
G. CATAN - 16 A 18 HS. - EL ALMACEN - ACHIRO Y *FLORENTE*
G. CATAN - 8:30 HS. - EL TRIANGULO - POSAMAY 53
G. CATAN - 10 Y 15 HS. - LA CATANENSE - POSAMAY 53
G. CATAN - 10 Y 15 HS. - LA CATANENSE - POSAMAY 53
G. CHAVEZ - 10,30 HS. - OASIS - J. ELECAGARAY 250
GRAL LAS HERAS - 15:00 A 17:00 HS. - LAS HERAS 1 - SOC. ITALIANA LAS HERAS 1021
GRAL RODRIGUEZ - 15 HS. - FANTASIA - PATRICIO HAM., Bº FONAVI
GRAL RODRIGUEZ - 14 HS. - PODEMOS II - LOS RANQUELES Y VUELTA OBLIGADO
GRAL RODRIGUEZ - 15 HS. - FANTASIA - PATRICIO HAM., Bº FONAVI
GRAL. BELGRANO - 17.30 HS. - POR UN FUTURO MEJOR - 9 DE JULIO Y 53
GRAL. RODRIGUEZ - 10 HS. - LA POSTA - MAGALI Y DAVALOS, Bº LA POSTA
GRAL. RODRIGUEZ - 14 HS. - DOÑA MARIA - RIOBAMBA Y RIVADAVIA, QUINCHO
GRAL. RODRIGUEZ - 14 HS. - LA PAZ - CDRO. PASSIO Y GARAY
GRAL. RODRIGUEZ - 14 HS. - LA PAZ - CDRO. PASSIO Y GARAY
GRAL. RODRIGUEZ - 15 HS. - LA ABUELA - ARENALES Y CHAÑAR
GRAL. RODRIGUEZ - 15 HS. - RODRIGUEZ SUR - PUEYRREDON Y 25 DE MAYO
GRAND BOURG - 16 HS. - LEALTAD II - PASO DE LOS ANDES 235
GUERNICA - 14 HS. - LAS LOMAS - BERAZATEGUI Y S. M. MONTE
GUERNICA - 14 HS. - LAS NIETAS - 114 E/ 121 Y 123
GUERNICA - 14 HS. - SANTA RITA - 112 E/ 113 Y 115
GUERNICA - 14.30 HS. - EL CONDOR - C/ 116 Y 103
GUERNICA - 9 HS. - GENDARMERIA - PRESIDENTE PERON E/ BRASILIA Y PUERTO ESPAÑA
GUERRICO - 15 HS. - LA POSTA DE GUERRICO - CLUB PROGRESISTA
GUTIERREZ - 16 HS. - UNA MANO AMIGA - SOC. DE FOMENTO Bº LAS HERMANAS, C/ 75 E/124 Y 125 Bº EL CARMEN
HUDSON - 15 HS. - EVENESER - C/ 58 E/ 121 Y 120 SOC. DE FOMENTO EL CICLON
HUDSON - 10:30 HS. - GENESIS - 133 Y 47 A Bº MARITIMO
HUDSON - 15 HS. - JAQUELINA - 53 E/ 125 Y 126
HUDSON - 17 HS. - EL SOL DE HUDSON - C/ 56 A E/ 150 Y 151
HUDSON - 18 HS. - MONTENEGRO NORMA BEATRIZ - 48 Y 148 CAPILLA S. ANDRES
HUDSON - 9 HS. - STA. CATALINA - SALON PARROQUIAL, C/ 129 E/ 55 Y 57
HUDSON - 9:30 HS. - ALFA - 136 E/ 48 Y 49
HURLINGAM - 9 HS. - YAGO - CRISTOBAL Nº1774 SOC. DE FOMENTO
HURLINGHAM - 14 HS. - FAMILIA GRANDE - PREDIO DEPORTIVO, AV. PEDRO DIAZ 1905
HURLINGHAN - 9 HS. - EL CAMION - JURAMENTO *1159*
I. CASANOVA - 10 HS. - ANDY 3 - LANZA 1535
I. CASANOVA - 14 HS. - MANA - RUCHI 3439
I. CASANOVA - 15 HS. - LAS NENAS 3 - ESPINOSA 4499
I. CASANOVA - 15 HS. - BUENA ONDA 1 - CTRO. S. ROQUE
I. CASANOVA - 16 HS. - MONICA BEATRIZ TOLOSA - PUJOL - SOC. DE FOMENTO
I. CASANOVA - 18 HS. - LAS NENAS - BEDOYA 2450
ISLA MACIEL - 17:00 HS. - BALU - 3 DE FEBRERO 1450
ITUZAINGO - 18 HS. - GRUPO S.O.L. - BALBASTRO 2657
ITUZAINGO - 18 HS. - LA FAMILIA 1 - BALBASTRO Nº2606 CLUB
ITUZAINGO - 18 HS. - 21 DE SEPTIEMBRE - PATAGONIA 1940
J. C. PAZ - 13 Y 14 HS. - AZUL Y AMERICA - CROACIA Y ROSALES
J. C. PAZ - 14 HS. - LA HORMIGA - MARIANO ROSALES Y CROACIA
J. C. PAZ - 10 HS. - BIENVENIDOS 4 - PINTOS Y E. PERON Bº LAS ACASIAS
J. C. PAZ - 15 HS. - ACCION 1 Y 2 - TAPI Y TRELLES Bº 25 DE MAYO
J. C. PAZ - 10 HS. - BIENVENIDOS 3 - BRAGADO Y SOLIS
J. C. PAZ - 13 HS. - EL ARCO - CHARCAS 5817
J. C. PAZ - 14 HS. - MIRZVAN - CRUCERO LA ARGENTINA Y PAEZ
J. C. PAZ - 14 HS. - BIENVENIDOS 2 - HUACHI Y ALSINA
J. C. PAZ - 14 HS. - BIENVENIDOS 2 - HUACHI Y ALSINA
J. C. PAZ - 14 HS. - EL CRISTAL - SANTA MARTA 4739
J. C. PAZ - 15 HS. - BIENVENIDOS 4 - PINTOS Y E. PERON
J. C. PAZ - 15 HS. - BIENVENIDOS 5 - TOLSTOI 2977
J. C. PAZ - 16 HS. - AYELEN - E. PERON 2883
J. C. PAZ - 17 HS. - OBRIGADO 2 - TRES MARIAS Y CALDERON DE LA BARCA Bº MIRADOR DE ALTUBRE
J. C. PAZ - 8 HS. - FENIX - AV. ALTUBE Y ROQUE S. PEÑA A 1/2 CUADRA DE LA PLAZA BELGRANO
J. C. PAZ - 13 HS. - LEALTAD - ARIAS Y SARMIENTO
J. C. PAZ - 17 HS. - MIRZUAN - ALVEAR NI3255
JUNIN - 15 HS. - OMBU - S. LORENZO 15
JUNIN - 15:30 HS. - CRISOL - RAMON HERNANDEZ 780
JUNIN - 15-30 HS. - RAYITOS DE SOL - JEAN JAURES Y LAPRIDA
JUNIN - 18 HS. - ESMERALDA - BTO DE MIGUEL 1650
JUNIN - 15 HS. - JUNIN I - SOC DE FOMENTO Bº EVITA, FLEMING Y NECOCHEA
LA MATANZA - 14 HS. - POR NUESTROS HIJOS 2 - CASA 139 SECTOR C C/310 TIRA 62
LA MATANZA - 17::30 HS. - CREAR TODOS JUNTOS 2 - LASALLE 3071
LA PALOMA TIGRE - 16 HS. - LA ESPERANZA - MONTEVIDEO 1246 PARROQUIA
LA PAMPA - 19 HS. - E. DEL NORTE - ALEM 328
LA PAMPA - 16:30 HS. - LOS HORNEROS - Bº LOS HORNOS ESC. 97
LA PAMPA - 20 HS. - TRAVUN - ERRECALDE E ITALIA V. GERMINAL
LA PAMPA - ATALIVA ROCA - 18:30 HS. - COMUNIDAD CRISTIANA - RIVADAVIA S/N
LA PAMPA - COLONIA BARON - 20 HS. - COLONIA BARON - WILFRED BARON S/N - SALON ITALIANO
LA PAMPA - EDUARDO COSTEX - 18 HS. - S. JORGE - CORREA ORTIZ Y 25 DE MAYO
LA PAMPA - GRAL. PICO - 15 HS. - EL VOLCAN - 17 ESQ. 116
LA PAMPA - GRAL. PICO - 20 HS. - EL MOLINO - C/ 31 E/ 4 Y 6
LA PAMPA - GRAL. PICO - 20:00 HS. - RANQUELES - C/ 300 BIS Nº 1725
LA PAMPA - GRAL. PICO - *20:00 HS. - PICO CTRO.* - C/ 9 E/ 32 Y 34
LA PAMPA - INTENDENTE ALVEAR - 7 HS. - CHAPALEUFU - AV. S. MARTIN 300
LA PAMPA - PUELEN - 16 HS. - NVA. ESPERANZA - BELGRANO S/N
LA PAMPA - SANTA ROSA - 17 HS. - LA UNION 2 - CIRCUNSVALACION SGO MARZO Y S. LOPEZ
LA PAMPA - SANTA ROSA - 17 HS. - Bº LINDO - GRAL. ACHA Y MIGUEL CANE
LA PAMPA - SANTA ROSA - 19:00 HS. - ESTRELLA DEL NORTE - ALEM 328
LA PAMPA - SANTA ROSA - 9:30 HS. - CTRO. SOLIDARIO - *JOAQUIN FERRO 730*
LA PAMPA - TOAY - 17 HS. - EBEN - EZER - ESPAÑA - ESC. 205
LA PLATA - 14:00 HS. - LEA - 134ENTRE43Y44Nº578
LA PLATA - 15 HS. - LA FLORESTA - *C/ 90 E/ 9 Y 10*
LA PLATA - 17 HS. - LOS GRILLITOS - C/ 135 E/ 524 Y 525
LA PLATA - 17.00 HS. - LOS GRILLITOS - 135 E/524 Y 525
LA PLATA - 18 HS. - BRISAS DEL CAMPO - C/ 7 Y 643, ESC. Nº 9
LA PLATA - 18 HS. - EL GALPON - C/ 75 E/ 23 Y 24
LAFERRERE - 10 HS. - LOS HERMANOS - JUAN B. JUSTO 4650
LAFERRERE - 14 HS. - CARTUCHO - BOMPLAN Y LURO
LAFERRERE - 14 HS. - 25 DE MAYO - MARCOS PAZ Y *RIO CUARTO*
LAFERRERE - 15 A 17 HS. - LA SOC. - URDANETA 4554
LAFERRERE - 15.00 A 17:00 HS. - ALTOS DE LA FERRERE - RAMON FREIRE 2206 ESC. 156
LAFERRERE - 16 A 18 HS. - AMANECER - RECUERO Y OLIVIERI
LAFERRERE - 16:30 HS. - MAILIN - RUIZ DE LOS LLANOS 5252
LAFERRERE - 18 HS. - ESPACIO VERDE 1 - MONS. MAY 1999
LAFERRERE - 18 HS. - FARDMAN - FARDMAN 3072
LAFERRERE - 9 A 12 Y 14 A 17 HS. - CORAJE 3 - COLON 635
LANUS - 10.00 HS. - EL ELEFANTE - CHORROARIN 1586
LANUS - 14 HS. - SOLARI 2 - AYACUCHO 3340
LANUS - 15 HS. - EL SAPUCAI - POSADAS 543
LANUS - 15.00 HS. - MANANTIAL - GALPON FRENTE A Bº SANTA TERESITA
LANUS ESTE - 11 HS. - EL ABEDUL - KLOSTERMAN Y GUIDO
LANUS ESTE - 16 HS. - SOLARI 1 - CHASCOMUS 1420
LANUS ESTE - 10 HS. - JESUS PAN DE VIDA - SARMIENTO Y BUERAS
LANUS ESTE - 14 HS. - MARIA DEL ROSARIO - PRINGLES Nº876 CLUB
LANUS ESTE - 14 Y 9:30 HS. - ALMA Y VIDA - PEDERNERA 2555
LANUS ESTE - 15 HS. - BUENA CONVIVENCIA - ALVARADO 3175
LANUS ESTE - 18 HS. - SILVIA VARGAS - HEROES DE MALVINAS 3839
LANUS ESTE - 9 HS. - DIVINA PROVIDENCIA - CAZON 450 CLUB UNION VECINAL GONET
LANUS OESTE - 14 HS. - EL CONDOR - GUIDO SPANO 1120
LANUS OESTE - 17:30 HS. - S. CAYETANO - A. DEL VALLE 1684
LANUS OESTE - 18:00 HS. - EJERCITO DE SALVACION - H. YRIGOYEN 4750
LANUS OESTE - 9 HS. - S. FCO. DE ASIS - A. DEL VALLE 1684
LANUS OESTE - 14 HS. - MILAGROS - LARRAZABAL E/ AZAMOR Y GALINGASTA
LANUS OESTE - 14 HS. - LEOPOLDO MARECHAL - VIAMONTE 3755 E/ DARRAGUEIRA Y POTOSI
LANUS OESTE - 14 HS. - 9 DE JULIO - HERNANDARIAS 4576
LAS HERAS - 15 A 17 HS. - LAS HERAS - LAS HERAS

Notas, avisos clasificados y de nodos, publicidades comerciales, distribución de diarios en créditos del P.A.R. dentro de los nodos, etc., contactarse con : Trueque-Pyme al (011) 15-5182-6754

1021
LAS MALVINAS - 16 HS. - NILDA - G.MISTRAL Y ALBERDI
LAS TORRES - PONTEVEDRA - 10 HS. - MILAGROS - CELMAN JUAREZ 456
LAVALLOL - 14 HS. - LUCHA Y PROGRESO - MADRID Nº1550 SOC. DE FOMENTO
LIBERTAD - 10 HS. - DIOS PROVEERA - RUTA 1003
LIBERTAD - 10 HS. - BENDICION DE VIDA - DEL CAMINO 462
LIBERTAD - 14 HS. - RAGALITOS DEL CIELO - DEL CAMINO 462
LIBERTAD - 17 HS. - EL BUEN SAMARITANO - HELVESIA 1434
LINCOLN - 14:30 HS. - RAICES - PELLEGRINI Y MONS. SURCE
LINCOLN - 18 HS. - J. R - CHACABUCO Y PUEYRREDON
LINCOLN - 19.00 HS. - LA ESPERANZA - MENARVINO Y MAIPU
LINCOLN - 9 HS. - MANOS UNIDAS - SAAVEDRA 1360
LLAVALLOL - 18:00 HS. - LA MILAGROSA - RAWSON 544
LOBOS - 18 HS. - ORION - SUIPACHA Y GOYENA
LOBOS - 18,30 HS. - EL PLAYON - CHACABUCO E/ AREVALO Y SOLDADO ECHAVE
LOMA VERDE - 18 HS. - PUERTO ARGENTINO - CONSTITUCION 300
LOMA VERDE PART. ESCOBAR - 17 HS. - LOMA VERDE - COOP. DE ELECTRICIDAD, PANAMERICANA KM. 55, COLECTORA ESTE
L. DE ZAMORA - 10 A 13 HS. - SENTIMIENTO - PLUMERILLO 540
L. DE ZAMORA - 10:00 A 12:00 HS. - LOS AMIGOS - GUAMINI Y OSTENDE
L. DE ZAMORA - 14 HS. - LUJANERA - BELEN Y VERNET
L. DE ZAMORA - 16 HS. - LA CALANDRIA - AV. J. D. PERON Nº 5190
L. DE ZAMORA - 16 HS. - V. ALBERTINA - HOMERO 3600-ROTONDA HOMERO
L. DE ZAMORA - 18.00 HS. - LOS ANDES 3 - AV. SANTA FE 159
L. DE ZAMORA - 18:00 HS. - LAS AMIGAS DE LOMAS - VOLTAIRE 1945
L. DE ZAMORA - 18:00 HS. - 11 DE AGOSTO - POSADAS Y CHIMENTO
L. DE ZAMORA - 9:30 HS. - NUESTRO Bº - JUAN XXIII 558
L. DE ZAMORA - 16 HS. - PASEO SUR - HOMERO 3667 GALPON
LONGCHAMPS - 10 HS. - GUEMES - CARLOS DIHEL 2665
LONGCHAMPS - 10 HS. - MILAGRO - M. SANTIAGO 1015
LONGCHAMPS - 10 HS. - RAYITO DE SOL - CARLOS DIHEL 2665
LONGCHAMPS - 14 HS. - CIRCULO SOCIAL - PERRANDO 2204
LONGCHAMPS - 14 HS. - SOLIDARIDAD - CHACABUCO Y BUENOS AIRES
LONGCHAMPS - 14 HS. - CIRCULO SOCIAL - TEODORO FELS Y ALVEAR
LONGCHAMPS - 14 HS. - CRUZ DEL SUR - LENGENHEIM 555 CLUB
LONGCHAMPS - 15,30 HS. - SIN CASH - IRIZAS 168 Y CEBALLOS CLUB
LONGCHAMPS - 17:30 HS. - MOLINO 1 - CARLOS DIHEL Y STA. CLARA
LONGCHAPMS - 14 HS. - 26 DE FEBRERO - IRIZAR 168
LONGCHAPMS - 14 HS. - 8 DE AGOSTO - MERCEDES S/N
LOS TRONCOS - 9 HS. - EL PATIO - AZOPARDO 463
L. GUILLON - 16 HS. - EMANUEL 1 - CASACUBERTA 1472
L. GUILLON - 9.00 A 11.00 HS. - TODOS JUNTOS - GAMARRA ESQUINA INDEPENDENCIA
L. GUILLON - 14 HS. - VOLVER A CREER - ROBERTO PETRACA 1706 GALPON
LUJAN - 10.00 A 12:00 HS. - DARIO - LA PLATA Y LA RIOJA SOC. DE FOMENTO
LUJAN - 11 HS. - EL MIRADOR DE LUJAN - LAS MALVINAS Y CASEROS
LUJAN - 14 HS. - DEFENSORES - TROPERO MOREIRA Y S. JOSE
LUJAN - 11.30 HS. - MARCELA - ZAPIOLA 2354
LUJAN - 16 HS. - LAS CHICAS LINDAS - ALSINA 1823
LUJAN - 17.30 HS. - LA POBLACION - LA RIOJA Y LA PLATA
MAGDALENA - 17:00 HS. - AUTENTICO MAGDALENA - CLUB V. GARIBALDI LAVALLE 1170
MAIPU (MENDOZA) - 15:30 HS. - MAIPU AVANZA - MORCE Nº 437
MAIPU (MENDOZA) - 18:30 HS. - MANOS ABIERTAS - Bº MEXICO 1
MAIPU (MENDOZA) - 18:30 HS. - MUJERES LATINAS - ESC. DEMOCRACIA
MALVINAS - 9 HS. - CAMBALACHE 1 - SOC. DE FOMENTO PARQUE ARGENTINA
MALVINAS - 16 HS. - NILDA - GABRIELA MISTRAL Y ALBERDI
MAQUEHUA - 19 HS. - CANDELA - MAIPU S/N - CLUB RENOVACION
MAQUINISTA SAVIO - 10 HS. - CARIDAD - ESC. Nº 502
MAQUINISTA SAVIO - 10 HS. - EL CLUB DE QUIQUE - MADRE SELVAS Y CARLOS DE GARCIA CANCHA DE FUTBOL
MAQUINISTA SAVIO PART. DE ESCOBAR - 13,30 HS. - MI. VI. - CORRIENTES Y SARMIENTO CTRO. CULTURAL
MAR DE AJO - 14,30 HS. - LOS AMIGOS - QUINTEROS Nº669 CLUB
MAR DEL PLATA - 17 HS. - CLUB NACION - TRES ARROYOS 2364
MAR DEL PLATA - 10 HS. - LOS AMIGOS DEL PAR - RIVADAVIA 4651
MAR DEL PLATA - 10 HS. - AMAS DE CASA - LIBERTAD 3381
MAR DEL PLATA - 14 HS. - LOS TIOS - PEÑA 4984
MAR DEL PLATA - 14 HS. - ALFAR - SOC. DE FOMENTO ALFAR, E.E.U.U. Y 34
MAR DEL PLATA - 15 HS. - CLARIDAD - LOS ANDES 3755, AJAX
MAR DEL PLATA - 15 HS. - LAS HERAS - Bº BRAVO Y POLONIA
MAR DEL PLATA - 14 HS. - GRAL. SAVIO - SAVIO 2134
MAR DEL PLATA - 16 HS. - S. JUAN - CASTELLI 2337
MAR DEL PLATA - 19 HS. - PLAZA BELGRANO - O. DE ZARATE Y A. KORN
MAR DEL TUYU - 10 HS. - MAR Y TRUEQUE - 75 BIS E/ 1 Y 2
MARCOS PAZ - 14 HS. - EL GAUCHITO - CHAPERRAUGE 79
MARCOS PAZ - 13.30 HS. - UNIVERSAL - G.REILLY Y RUTA 200
M. ACOSTA - 11 HS. - LAS RUEDAS - V GOMEZ Y HEREDIA
M. ACOSTA - 13 HS. - LA NEGRITA - LACARRA E/ IBERA Y HEREDIA
M. ACOSTA - 13 HS. - *BRUNO* - MIRAMAR Y LOYOLA
M. ACOSTA - 14 HS. - TAURO - RUTA 200 Y SANTANDER
M. ACOSTA - 14 HS. - GARAGE 2 - O´CONNOR 1070
M. ACOSTA - 16 A 18 HS. - NUEVO MILENIO - PINCIROLI 742
M. ACOSTA - 17 A 19 HS. - ESTRELLA ROJA - CARLOS CASARES Nº 4504
M. ACOSTA - 17 HS. - RIO ALEGRE - ESC. Nø 15, MELINARI Y LORIA
M. ACOSTA - 17.00 A 19.00 HS. - LA EST. - SUPERI E/ RUTA 200 Y *HOMERO*
M. ACOSTA - 18.00 A 20.00 HS. - LA ESPERANZA - RUTA 200
MARMOL - 14 HS. - LA PALMERA - S. MARTIN 5032 SALON DE RADIO
MATADEROS - 10 HS. - PARQUE AVELLANEDA - S. PEDRO 5200 E/ ARAUJO Y CONDARCO
MATADEROS - 14:30 HS. - LIBERAL - CARHUE 2855
MATHEU - 14 HS. - LAS LABORIOSAS - RUTA 25 Y BANCALARI
M. PAZ - 10 HS. - LA VID - AV. PEREDA Y DEL PROGRESO
MENDOZA - 18 HS. - JUNCALITO - RUTA 143 NORTE E ING. LANGE
MENDOZA - 9 HS. - LA AMISTAD - ESC. LIBERTADOR DE LOS ANDES
MENDOZA - BERMEJO - 18:30 HS. - EL OMBU - MATHUS HOYOS Y ALLAYNE
MENDOZA - BOWEN - 18:00 HS. - BOWEN - PRINGLES Y MORENO
MENDOZA - CAPILLA DEL ROSARIO - 16 HS. - MANA 2 - HOLMBERG 1424
MENDOZA - CAPILLA DEL ROSARIO - 17:30 HS. - LAS PIRULINAS - ESQUIU 7141
MENDOZA - GRAL. ALVEAR - 19 HS. - BOWEN - CENTENARIO Y SARMIENTO
MENDOZA - GRAL. ALVEAR - 19 HS. - JUANCITO - MERCADO CONCENTRACION
MENDOZA - GRAL. ALVEAR - 8 HS. - POSTE DE HIERRO - ESC. CARLOS LAGOMAGGIORE
MENDOZA - GRAL. ALVEAR - 9 HS. - SALON ESC. 1-140 LUIS PONCE
MENDOZA - GODOY CRUZ - 18:30 HS. - BONDAD - ESC. LEMOS
MENDOZA - GODOY CRUZ - 18:30 HS. - FENIX - JUJUY Y BERUTTI
MENDOZA - GODOY CRUZ - 19 HS. - AIME - UNION VECINAL
MENDOZA - JOCOLI VIEJO - LAVALLE - 17 HS. - JOCOLI VIEJO EN ACCION - RUTA 36 KM 2,5 S/N
MENDOZA - LAVALLE - 17 HS. - NVA. ESPERANZA - RUTA 24 KM 12 S/N - CLUB SOCIAL Y DEPORTIVO
MENDOZA - PEDRIEL - 18 HS. - CORAZON Y MANOS ABIERTAS - Bº CONI
MENDOZA - POTRERILLOS - 15.30 HS. - AÑORANZAS *DEL VALLE - CLUB SOCIAL POTRERILLOS*
MENDOZA - RIVADAVIA - 17 HS. - VIRGEN DEL VALLE - LINIERS Y PROGRESO
MENDOZA - RIVADAVIA - 19 HS. - LOS CAMPAMENTOS - SALON DE JUBILADOS LOS CAMPAMENTOS
MENDOZA - S. MARTIN - 18 HS. - MANA DEL CIELO - CLUB TRES PORTEÑAS
MENDOZA - TRES DE MAYO - LAVALLE - 17 HS. - A.M.O.A.R - RUTA 34 KM 8 S/N
MENDOZA - UGARTECHE - 16 HS. - ABC - COLONIA CANO
MENDOZA - V. NVA. - 18 HS. - VIRGEN DE LOURDES - BOLIVIA 1835
MENDOZA, AGRELO - 16,30 HS. - LAS 90 UNIDAS - F. NORTON EX FURTOLLO
MENDOZA, GODOY CRUZ - 18 HS. - RENACER Bº PAULO VI - TERRADA S/N, ESC. CARLOS PELLEGRINI
MENDOZA, MAIPU - 15 HS. - KANDARPA - J. B. JUSTO 304
MENDOZA, 4TA. SECCION CIUDAD - 16,30 HS. - MANOS DE LA PAZ - JUAN JUFRE 2999
MENDOZA, PERDRIEL - 17 HS. - QUINTANA - QUINTANA PEDRIEL
MERLO - 14 HS. - LA RUEDA - MOSCONI 2200, Bº RIVADAVIA
MERLO - 14 HS. - LA QUINTA - CAMPILLO - QUINTA
MERLO - 10 HS. - ESTRELLA AZUL - DEL CAMINO E/ DOBLAS Y EL CORTIJO
MERLO - 10 HS. - SOFIA - RECONQUISTA Nº1423
MERLO - 10 HS. - TALISMAN 1 -
MERLO - 10 HS. - RAMALLO - AV. ARGENTINA Y P. BENOIT
MERLO - 10 HS. - LAS FLORES - LOS IRUPE Nº481
MERLO - 10 A 13 HS. - AGRADECER - CICA Y ZARRAGA
MERLO - 10 HS. - POR MILAGROS - CHAPEROUKE Y DON QUIJOTE
MERLO - 10:00 A 13:00 Y 16:30 A 18:30 HS. - LAS VIOLETAS - ANCHORI Y AGUILAR
MERLO - 13 HS. - LOS OLIVOS - LAS DALIAS Y HEREDIA CLUB
MERLO - 13, 30 HS. - AMOR Y PAZ - M. SASTRE Y AYACUCHO
MERLO - 13:30 HS. - ARCO IRIS - DARWIN 320
MERLO - 13:30 HS. - SOL DE JUSTICIA - BELEN 3250
MERLO - 14 HS. - LOS SIETE HERMANOS - 25 DE MAYO Nº6022 COMEDOR
MERLO - 14 HS. - SAGRADO CORAZON - MOZARTH 975
MERLO - 15 HS. - LA AMISTAD - XVANOSQUI - CASA QUINTA
MERLO - 15,30 HS. - MEDIOS DE VIDA - NUÑEZ Y CORONDA ESCUELLA 77
MERLO - 16.00 A 18.00 HS. - YA SOL - LACROCE 645
MERLO - 16:00 HS. - ESTRELLA ROJA - C. CASARES
MERLO - 16:30 HS. - LA MERCED - RECONQUISTA 1423
MERLO - 17 HS. - S. JORGE - TELIER 3320
MERLO - 17 HS. - LAS HERMANAS - SALDIAS 970
MERLO - 17 HS. - SOLES DE NACAR - MORRIS Nº1485
MERLO - 17 HS. - LA UNION II - OBº Y UGARTE, Bº NUEVO LIBERTAD
MERLO - 17.00 A 19.00 HS. - LE REENC. - VELLOSO 948
MERLO - 17:30 HS. - JARDINCITO - DESS Y 100
MERLO - 17:30 HS. - YAHVEH 2 - BURELA Y CUCHA CUCHA
MERLO - 18 HS. - ANDRECITO - CORVALAN Y PIEDRA BUENA
MERLO - 18 HS. - IRUPE - LOS IRUPES 781
MERLO - 18 HS. - SAMARITANO - SARGENTO CABRAL - CLUB SOCIAL
MERLO - 18:00 HS. - ESC. Nº 20 - BULNES Y PEDERNERA
MERLO - 9 HS. - PROYECTOS DE VIDA - LAGOMARSINO 1039
MERLO - FERRARI - 13 HS. - LOS OLIVIS - HEREDIA Y DALIAS CLUB
MERLO - PARQUE S. MARTIN - 10 HS. - FEBO - 25 DE MAYO Nº4932 IGLESIA
MERLO - PONTEVEDRA - 15 HS. - AZUL 6369 - AZUL Nº6369
MERLO - 15 HS. - 25 DE DICIEMBRE - BEETHOVEN 166, KM. 35
MERLO - 18 HS. - S. FRANCISCO - BULNES Y PEDERNERA
MERLO NORTE - 10 Y 12 HS. - MI PADRE - BELGRANO 1851
MERLO NORTE - 15 HS. - NVA. ERA - CAMPORA 1975, CLUB DORREGO
MERLO NORTE - 17 HS. - DEL CAMINO - GARAY Y R. PEÑA
MERLO NORTE - 15:00 HS. - LA AMISTAD - CAMPORA 1975
MERLO NORTE - 14 HS. - 11 RAYOS - S. JUAN Y M.ACOSTA
MERLO SUR - 14 HS. - JEHOVA - MURATURE 183
MERLO SUR - 15 HS. - JEHOVA - MURATURE 186
MERLO SUR - 15 HS. - LA MILAGROSA - SOC. DE FOMENTO EL MIRADOR, M. SASTRE 756
MERLO SUR - 14 HS. - LA RED - CORDOBA 555
MERLO SUR - 17 HS. - HIPERTRUEQUE NODO SHOPPING - RIOJA 864
MERLO - 15 HS. - MARIA ROSA - SOLANET Y SANTA FE
MINISTRO RIVADAVIA - 18.00 HS. - AZUL - CEVALLOS 355
MISIONES - 8.30 HS. - INDEPENDENCIA ECONOMICA - *COOPERATIVA DE VIVIENDA* - B UNIDO
MISIONES - GARUPA - 8:30 HS. - FLACO ALDERETE - SALON COMUNITARIO Bº UNIDO FLACO ALDERETE- GARUPA
MISIONES - GARUPA - 16 HS. - STA. CLARA - REFUGIO STA. CLARA
MISIONES - POSADAS - 17 HS. - SAGRADA FAMILIA - AV. ALTE BROWN Y 115
MISIONES - POSADAS - 19 HS. - S. JORGE - V. BONITA
MISIONES - POSADAS - 8 HS. - LOS PARAISOS - COMEDOR LOS PARAISOS
MOCTEZUMA - 18 HS. - GIRASOLES 2 - CLUB ATLETICO MOCTEZUMA
M. GRANDE - 16 HS. - S. RAMON - S. PEDRITO Y LAS HERAS CLUB
M. GRANDE - 18 HS. - S. SEBASTIAN - COLON 2620 LOCAL
MONTE CHINGOLO - 10 HS. - EL GALPON - CONDARCO Y MAURE SOC. DE FOMENTO
M. GRANDE - 10 HS. - ALEJANDRA - BRAILE LUIS BELTRAN 1169 LOCAL
M. GRANDE - 14 HS. - MARIS 2 - COLON 1227
M. GRANDE - 14 HS. - AMOR Y LUCHA 2 - LUIS VERNET 2273
M. GRANDE - 14 HS. - LA COLO - NUÑEZ Nº36 CLUB
M. GRANDE - 14 HS. - EL CARACOL - CTRO. CHILENO ARTURO PRAT, LAS CALAS 87
M. GRANDE - 14 HS. - Bº GRANDE - LAS AZUCENAS 635
M. GRANDE - 15:30 HS. - A TODO VERDE 2 - J. V. GONZALEZ Y MALVINAS
M. GRANDE - 16 HS. - ENC. SOLIDARIO - RESTELLI Y S. FERNANDO
M. GRANDE - 16 A 18 HS. - S. CAYETANO - TRENQUELAUQUEN 65
M. GRANDE - 17 HS. - A.R.C.E - VALETT 1551 Y 1568
M. GRANDE - 17:30 HS. - FENIX - AZUENAGA 956
M. GRANDE - 17:30 HS. - JEWET - JEWET 270
M. GRANDE - 18 A 20 HS. - E/ AMIGOS - PDTE. IGLECIAS 675
M. GRANDE - 8.30 A 10.30 HS. - COSTA AZUL 2 - OLAVARRIA Y EL CEIBO SOC. DE FOMENTO Nº 2215
M. GRANDE - 9 HS. - MARIS 3 - S. CARLOS Y HUERGO
M. GRANDE - 9 HS. - S. JORGE DE MONTE - INDEPENDENCIA Nº941
M. GRANDE - 18 HS. - PARA EL PUEBLO - M. PAZ 158
M. GRANDE - 14 HS. - MAS DE TODO - RECONQUISTA 631
MORENO - 15 HS. - LA PROVIDENCIA - LOS ABEDULES Y S. FCO. DE ASIS
MORENO - 16 HS. - AZUL Y BLANCO - ECUADOR Y M. DEL BUENO
MORENO - 10 HS. - EL CREADOR - NEMESIO ALVAREZ 411
MORENO - 14 HS. - REJA GRANDE - VICTORINO DE LA PLAZA Y LA MADRE
MORENO - 15 HS. - CARITA FELIZ - *P. MORENO* Y ALLENDE SALON
MORENO - 15 HS. - EL TATU - PORTUGAL Y RUTA 24
MORENO - 15 HS. - EL TRIUNFO - COLOMBIA Y PERU
MORENO - 15 HS. - LOS ANGELES - BLAS PARERA Y P. MORENO
MORENO - 16 HS. - BUFALO - RUTA 23 Y V. SARFIELD
MORENO - 16 HS. - LA ROTONDA 3 - RUTA 25 KM 8.500 PARRILLA CLUB
MORENO - 17 HS. - PARQUE AYELEN - ESC. Nø 67, BOMPLAND Y VICTOR HUGO
MORENO - 18 A 20 HS. - LASBRUJAS - LAREETA 2835
MORENO - 18 A 19 HS. - EL LUCERITO - GRAL. VILLEGAS Nº 2341
MORENO - 14 HS. - LA UNION - MOLINA CAMPOS 10541
MORENO - 14 HS. - LA UNION - MOLINA CAMPOS 10541
MORON - 10 HS. - EL DESPERTAR - DEL CAMINO E/ DOBLAS Y EL CORTIJO
MORON - 14 HS. - CELESTE 2 - R. CASTILLO 155
MORON - 18 HS. - CARITAS FELICES - ZORRILLA 2886, Bº S. JUAN
MORON - 19 HS. - LA NVA. ESPERANZA - SANTA MARTA 1871
MORON SUR - 15 HS. - LAS TRES PRINCESAS - OZANAN Y AG_ERO, CLUB Y SOC. DE FOMENTO AG_ERO
MORON - 15 HS. - 3 PRINCESAS - OZANAM Y AG_ERO
MUÑIZ - 10 HS. - BLACK & WHITE - CONESA Y EL MAESTRO
MUÑIZ - 14 HS. - DEL VALLE - A. DEL VALLE 637
MUNRO - 10 HS. - ENTERPRISE - AV. MITRE 2351.
NEUQUEN - 14:30 HS. - SU - Bº HIPODROMO - SALON MULTIUSO
NEUQUEN - 19 HS. - STORNI 2 - ARABARCA Y ANTARTIDA
NEUQUEN JUNIN DE LOS ANDES - 9 A 10 HS. - LONQUI - Bº LONQUIMAY SALON COMUNITARIO
NEUQUEN - CUTRAL CO - 17 HS. - Bº RUCA QUIMEY - VARVASCO Y NAHUEL HUAPI
NEUQUEN - CUTRAL CO - 17:00 HS. - CTRO. COMUNITARIO - CH RODRIGUEZ Y ZAPALA
NEUQUEN - LAS LAJAS - 18:30 HS. - PICUNCHES - ESC. 170
NEUQUEN - PLOTTIER - 17,30 HS. - LOS ALAMOS - SALA COMUNITARIA
NEUQUEN - PLOTTIER - 18 HS. - COFQUEN - MENDOZA Nº 236 FRENTE OFICINAS TURISMO LANIN
NEUQUEN - PLOTTIER - 18 HS. - FONAVI - PARAGUAY 735
NEUQUEN - PLOTTIER - 20 HS. - LOS ALAMOS - SALA COMUNITARIA
NEUQUEN - PLOTTIER - 20 HS. - VIOLETA - MOQUEHUE S/N
NEUQUEN - S. MARTIN DE LOS ANDES - 16:30 HS. - LAS MUTISIAS - ROCA Y MASCARDI
NEUQUEN - S. MARTIN DE LOS ANDES - 19:00 HS. - LOS ANDES - CAPITAN DRURY ESQUINA FOSBERRY
NEUQUEN, SENILLOSA - 18 HS. - SENILLOSA - CLUB EX OBREROS DEL CHOCON SARMIENTO Y CHACO
NEUQUEN S. MARTIN DE LOS ANDES - 16:30. HS. - LAS HUTISIAS - ROCA Y MASCARDI
OLAVARRIA - 14 HS. - 12 DE OCTUBRE - IRIGOYEN Y 13 SOC. DE FOMENTO
OLAVARRIA - 18 HS. - CLUB LUJAN - ESTRADA Nº4157 SOC. DE FOMENTO
OLAVARRIA - 18:30 HS. - G. LUJAN - RUFINO FAL 4124
OLAVARRIA - 8 HS. - ABRIL - R.S.PEÑA 1450
OLMOS - 14 HS. - PRODUCTORES UNIDOS - C/ 156 E/ 43 Y 44
OTAMENDI - 17:30 HS. - BICHITO DE LUZ - GIL GOMEZ 620
PABLO PODESTA - 14 HS. - OPCION SOLIDARIA - S. JAVIER Y ESPORA
PACHECO - 15 HS. - BRILLO DE LUNA - BOLIVAR 75
PALERMO - 18 HS. - PALERMO SOHO - GURRUCHAGA 1765
PARANA - 18:00 HS. - PARANA 5 - ESC. LIBERTAD
PASO DEL REY - 14,30 HS. - JUNTOS - BELGRANO Y OBRIEN
PASO DEL REY - 17 HS. - BETTY - ANA - COPERNICO 1080 CLUB
PEREZ MILLAN - 19 HS. - LA ESPERANZA - GUEMES S/N
PERGAMINO - 19:00 HS. - VICENTE LOPEZ - CASTELLI 1550 CLUB VTE. LOPEZ
PERGAMINO - 18 HS. - CRUCE - VENEZUELA Nº345
PERGAMINO - 18 HS. - FELICIDAD - ALSINA 1360
PERGAMINO - 18.30 HS. - LUZ DE ESTRELLA - CLUB S. TELMO R. RAIMUNDO Y PICO
PERGAMINO - 18:00 1 HS. - SOL - R. RAIMUNDO 152 CLUB UNION
PERGAMINO - 19 HS. - HERNANDEZ - TRINCAVELLI 1326
PERGAMINO - 20 HS. - PRIMAVERA - S. MARTIN Y ESTRADA CLUB SPORT
PILAR - 16 HS. - EL TORITO - CUBA Y PENA Bº S. ALEJO
PILAR - 17 HS. - MANANTIAL - LOS NARANJOS Nº 100
PILAR - 18 HS. - MAGDALENA - LOS CASTAÑOS Y RAUCH
PILAR - 18 A 20 HS. - GE-DE - YERBAL Y CONDARCO
PILAR - 14 HS. - JESUS SALVADOR - NORUEGA Y VIAS DEL FERROCARRIL URQUIZA
PLATANOS - 13:30 HS. - GILDA - 45 Y 161
PLATANOS - 17,30 HS. - LOS TIGRES - C/ 152 E/ 35 Y 36
PONTEVEDRA - 14 HS. - LAS VECINAS - PASSO 1251
PONTEVEDRA - 14:30 HS. - LA CAMBACITA - PLAZA SOC. DE FOMENTO
PONTEVEDRA - 17 HS. - ESC. Nº 37 - INDIARTE Y ROMA
PONTEVEDRA - 17 HS. - LUZ Y ESPERANZA - MONTIEL 4128
PONTEVEDRA - 18 HS. - DANY - OTERO RUTA 21
PONTEVEDRA - 18 HS. - EL TRIUNFO - ALBORADO Y RICHIERI
PONTEVEDRA - 9:30 HS. - LOS TUPACITOS - MUÑIZ Y CARRASCO
PONTEVEDRA - 9:30 HS. - CRECER 1 - GIACHINO Y S. BLAS (CLUB DEFENSORES DE UNION)
POSADAS - 15:30 HS. - EX COMBATIENTES - URQUIZA 115
POSADAS - 17: 00 HS. - INMACULADA CORAZON - CHACRA 99
PUNTA ALTA - 15,30 HS. - PUNTA ALTA - IRIGOYEN Y PUEYRREDON PREDIO LA FISNA
QUILMES - 14 HS. - LA PAZ - 863 Nº 1514
QUILMES - 14 HS. - LA FAMILIA DE HABACUC - LAPRIDA Nº2826 CLUB
QUILMES - 14 HS. - LOS ANGELES - MAGALLANES Y BLAS PARERA
QUILMES - 14 , 9, 14 HS. - AN - DAR - AV. LA PLATA 4581 VIVERO EL DORADO
QUILMES - 14 A 16 HS. - DESAFIO - C/ 820 Nº 656
QUILMES - 14 HS. - ARCO IRIS -
QUILMES - 14 Y 16:30 HS. - MASADA - MARTIN RODRIGUEZ
QUILMES - 15 HS. - MARCONI - SOC. DE FOMENTO M. M. DE GUEMES
QUILMES - 15 A 18 HS. - SUYAI 2 - UNAMUNO BIS 3654
QUILMES - 15 HS. - BELGRANO - AV. MOSCONI 4975
QUILMES - 15 HS. - LA RIBERA - LOS NARANJOS 26 BIS
QUILMES - 15 Y 9 HS. - VECINOS UNIDOS - LINIERS 93
QUILMES - 16:00 HS. - GIRASOLES - 806 Y 892
QUILMES - 17:00 HS. - ITATI - FALUCHO 1026
QUILMES ESTE - 14 HS. - LUCE - SOLIS 327 E/ ALVEAR Y MITRE
QUILMES OESTE - 10 HS. - *BELLA VISTA - TRIUNVIRATO* Nº3766
QUILMES OESTE - 14 HS. - V. ESMERALDA - CATAMARCA Y PUEYRREDON
QUILMES OESTE - 15 HS. - SUYAI 2 - UNAMUNO BIS Nº3654
QUILMES OESTE - 15:30 HS. - MARADONA - HUSARES E/ BRASIL Y BOLIVIA
QUILMES OESTE - 16 A 18 HS. - BOCA DRAGON - D. ALVAREZ 1580
QUILMES OESTE - 17 HS. - MIGUEL ANGEL - MIGUEL CANE 2455
QUILMES OESTE - 18:00 A 20:00 HS. - EL SOL - REP. DEL LIBANO 3699 E/ 387 Y 388
QULMES - 16 HS. - LOS HERMANOS II - C/ 831 Nø 2387 E/ 894 Y 895
R. CASTILLO - 10 HS. - LA AMISTAD - HUCAL 1904
R. CASTILLO - 16 HS. - HERMANOS - BOUCHARD 1162
R. CALZADA - 14 HS. - NUEVO COMIENZO II -
R. CALZADA - 18 HS. - PICAFLOR - AZOPARDO 2925
R. CALZADA - 14 HS. - EL TRIUNFO - JUJUY Nº2441 SOC. DE FOMENTO
R. CALZADA - 14:30 HS. - S. MARTIN - RAMIREZ Y SAENZ PEÑA
R. CALZADA - 15 HS. - S. JORGE - CAPILLA DEL SEÑOR 1740
R. CALZADA - 16 HS. - LAS PIBAS - PAMPA E/ GORRITTI Y CERVANTES
R. CALZADA - 17 HS. - ADONAI - JUJUY 2441 SOC. DE FOMENTO
R. CALZADA - 14 HS. - LOS GIRASOLES - LOPEZ GOMARA 6337
R. CALZADA - 14 HS. - LA PALOMA - S. MARTIN 532
R. CALZADA - 16 HS. - 2 DE ABRIL - LOPEZ GOMARA 6337
R. CASTILLO - 10 HS. - ESPERANZA - DAVINCI 2600
R. CASTILLO - 10 A 12 HS. - LOS PRIVILEGIADOS - HUBAK 130
R. CASTILLO - 14 A 16 HS. - FUTURO DE VIDA - LARZEN Y COLEGIALES
R. CASTILLO - 14,30 HS. - MURMULLO - BOUCHARD 1162
R. CASTILLO - 14:00 HS. - LA ESPERANZA DE R. CASTILLO - STA ROSA 2279
R. CASTILLO - 15 HS. - SUEÑOS DEL 2002 - CRISTIANIA 767
R. CASTILLO - 15 HS. - EL CASTILLITO - CHAVARRIA Nº2238 SALON
R. CASTILLO - 16 HS. - ADULAN - RAFAELA 1450
R. CASTILLO - 18 HS. - ANTONIO - DEL COLEGIO 881
R. CASTILLO - 19 HS. - NATY - BESARES Y NORTIN
R. CASTILLO - 9 HS. - LAS MAÑANITAS - CARLOS CASARES 588
R. CASTILLO - 9 HS. - MANO A MANO - IPIRANGA Nº2503 SOC. DE FOMENTO
R. CASTILLO - 9:00 A 11:00 HS. - C. S. Y D. Bº CENTRAL - SANTA ROSA 2838
RAMALLO - 18 HS. - EST. SANCHEZ - SIMON SANCHEZ S/N
RAMALLO - V. GRAL. SAVIO - 17 HS. - SANCHEZ - SGO. DEL ESTERO 748 (SALON COMUNITARIO)
RANCHOS - 18 HS. - EL PROGRESO - AV. ESPAÑA 2460
*RANCHOS - 18:00 HS. - NVA. ESPERANZA - AV. ESPA*ÑA Y AV. CAMPOMAR
RANELAGH - 15 HS. - AZUL - 369 B Nº 1690
RANELAGH - 18:30 HS. - TELLY - DIAGONAL 6 128 E/ MILASO Y 45
R. DE ESCALADA - 15 HS. - BELGRANO ESTE - SUIPACHA 3641
RIO NEGRO - 20 HS. - SALON PARTICULAR
RIO NEGRO BARILOCHE - 15 HS. - LAS QUINTAS - ONELLI Y BROWN
RIO NEGRO - ALLEN - 19 HS. - ADONAI 3 - Bº LA COSTA OESTE - CTRO. COMUNITARIO
RIO NEGRO - ALLEN - 19 HS. - RENACER ALLEN - ISLAS MALVINAS 141
RIO NEGRO - BARILOCHE - 10 HS. - FRUTILLAR - CHOCORI 4065
RIO NEGRO - BARILOCHE - 19 HS. - ONELLI - ESC. ELORDI Y MASCARDI
RIO NEGRO - BARILOCHE - 19 HS. - ONELLI - ELORDI Y MASCARDI
RIO NEGRO - CERVANTES - 17 HS. - CERVANTES - BELGRANO 430
RIO NEGRO - CHICHINALES - 18:30 HS. - EL PORTAL DEL VALLE - CTRO. DE ACCION SOCIAL
RIO NEGRO - CIPOLLETTI - 13 HS. - UNIDAD CIPOLLEÑA - VIVIENDAS 430 - CTRO. DE JUBILADOS
RIO NEGRO - CIPOLLETTI - 15 HS. - FERCI - S. LUIS 4000
RIO NEGRO - S. A. OESTE - 16:30 HS. - S. ANTONIO - SALON 30 VIVIENDAS
RIO NEGRO - S. C. DE BARILOCHE - 19 HS. - ONELLI - ESC. Nº 328 ELORDI Y MASCARDI
RIO NEGRO - V. REGINA - 19 HS. - EL GALPON - PLAZA BELGRANO
RIO NEGRO - 18,30 HS. - LIHUEN - SALON DE LA TERM., HOTEL FALTRACCO
RIO NEGRO - 18,30 HS. - SIERRA GRANDE - SALON DE IUD
ROBERTS - 14:30 HS. - SOL - CLUB ATLETICO ROBERTS
SALTA ROSARIO DE LERMA - 14 HS. - ROSARIO DE LERMA - HIPOLITO IRIGOYEN Nº18
SALTO - 15 HS. - MANO AMIGA (RETIRO) - SEBASTIAN DRAY (COMEDOR MUNICIPAL)
SALTO - 19 HS. - MANO AMIGA MOCHA - SEBASTIASN DROY
SALTO - 9,30 HS. - MANO AMIGA LUZ Y FUERZA - DORTDO LA FALSE
S. A. DE GILES - 14 HS. - S. ANDRES II - ALEM Y RAWSON
S. BERNARDO - 14 HS. - S. BERNARDO - S. JUAN 2171, PADLEY
S. CLEMENTE - 15 HS. - S. CLEMENTE PATIN CLUB - NAVAL Y 27
S. FERNANDO - 15 HS. - 2 DE ABRIL - ALVEAR 775
S. FERNANDO - 15 HS. - ARCO IRIS - JUNIN 2432 CLUB
S. FERNANDO - 17 A 19 HS. - TERESA DE CALCUTA 1 - GARIBALDI Y 26 ESQ. MATERNO NIÑO JESUS
S. FERNANDO - 18 HS. - LOS AMIGOS2 - GARIBALDI 5365
S. FERNANDO - 18 HS. - S. MARTIN - 25 DE MAYO 2971 CLUB
S. FERNANDO - 19 HS. - S. MARTIN - 25 DE MAYO E ITALIA
S. ISIDRO - 17 HS. - PROSPERIDAD - AV. S. ANDRES ROLON 570
S. JORGE - 21 HS. - AMISTAD - AV. DE LA TORRE Y LAS ACRAS
S. JOSE - 10 HS. - ESTRELLA AZUL - NOTHER Y TORDO
S. JOSE - 13:30 HS. - S. JORGE - MONTERO E/ CALANDRIA Y PASCO
S. JOSE - 14 HS. - MANNA - NOTHER Y TORDO
S. JOSE - 15:00 HS. - SOL NACIENTE - CHURRINCHE 4080 (SALON DE FIESTAS)
S. JOSE - 16.00 HS. - INTERCAMBIO SOLIDARIO - HORNERO 620
S. JOSE - 17 HS. - *CASA GRANDE - PIEDRA BUENA Y* MISIONES
S. JOSE - 18 HS. - LA FE - CHUBUT 770
S. JOSE - 5 HS. - RENACER - MITRE Y CALANDRIA
S. JOSE - 9: 00 HS. - FENIX MMI - PAMPA 615 Y SALTA
S. JOSE - 9:00 HS. - LA FAMILIA - CHURRINCHE 4080
S. JOSE - 14 HS. - LOS HERMANOS - CALANDRIA E/ MITRE Y BINON
S. JOSE - 15 HS. - RENACER - C. E/ BINNON Y MITRE
S. JOSE - 18 A 20 HS. - PUERTAS ABIERTAS - D. ALVAREZ
S. JUSTO - 14 HS. - ORATORIO DE D. BOSCO - MONS. BUFANO 320
S. JUSTO - 9 HS. - REVISTA MENSUAL MI GENTE - ARIETA 3261
S. MARTIN - 14 HS. - EL ARBOLITO DE S. MARTIN -
S. MARTIN - 14 HS. - ACCION Y LUCHA - LARRAÑAGA Y ARENALES
S. MARTIN - 9 HS. - EL MILAGRO - AV. PRESIDENTE ILLIA - CLUB ALMAFUERTE
S. MIGUEL - 14 HS. - Bº TRUJUY - RIVERA Nº 757
S. MIGUEL - 14 a 16 y 16 a 18 HS. - TRUJUY - RIVERA 757
S. MIGUEL - 15 HS. - EL LUCERO - IRIGOIN Nº 3982
S. MIGUEL - 15 HS. - RAICES DEL NOROESTE - LAS DELICIAS Nº2469
S. MIGUEL - 17,30 HS. - LETONIA - LETONIA Nº 2960
S. MIGUEL - 17,30 HS. - PIEDRA LIBRE 2 - ROSETTI Nº 3215
S. MIGUEL - 18 HS. - SANTA BRIGIDA - J. V. GONZALEZ Y LA PINTA
S. MIGUEL - 18.00 HS. - LAVICTORIADESTABRIGIDA - *GONZALES Y LA PINTA*
S. MIGUEL - 19:30 HS. - LOS OSITOS - IRIGOIN 3982
S. MIGUEL - 9:30 HS. - AILIN - CHARLONE 4227
S. NICOLAS - 08.00 A 10.00 HS. - 35 OESTE - VIVERO. VECINAL
S. NICOLAS - 17:30 HS. - EL ARGENTINO - BELGRANO 629
S. NICOLAS - 18:00 HS. - ARGENTINO - AV. MORTEO 18
S. NICOLAS - 18:30 HS. - LEDESMA CARLOS - AV. MORTEO 20
S. PEDRO - 20 HS. - S. PEDRO - M. IGLESIAS 2517
S. PEDRO - 15 HS. - EL REENC. - MIGEL PORTA Y AULI
S. PEDRO - 15 A 17 HS. - AYUDAR - 11 DE SEPTIEMBRE 1326
S. PEDRO - 17:30 HS. - ONDA VERDE - 11 DE SEPTIEMBRE Y AULI
S. PEDRO - 19:30 HS. - ARBOLITO - BOTTARO 1755
S. PEDRO - 20 HS. - ARBOLITO - BOTTARO Nº1750
S. PEDRO - 17:30 HS. - ONDA VERDE - 11 DE SEPTIEMBREY AULI
S. VICENTE - 14 HS. - LA FAMILIA S. VICENTE - CATAMARCA 265
SANTA FE - CARCARAÑA - 19 HS. - S. CAYETANO - URUGUAY 1045
SANTA FE - 18 HS. - S. MARTIN - PIEDRAS 1500
SANTA FE - CASILDA - 14 HS. - NVA. ARGENTINA - S. LORENZO Nº1500
SANTA FE - CORONDA - 18 HS. - FRUTILLA 2 - RIVADAVIA - ASOCIACION MARATON
SANTA FE - CORREA - 18:00 HS. - RED GLOBAL DEL TRUEQUE - SALON DE CULTURA
*SANTA FE - RAFAELA - 18:30 HS. - RAFAELA 2 - MAG*GI Y ZABALA
SANTA FE - ROSARIO - 15 HS. - METROPOLIS - SALON TUBO DE LA RURAL, PREDIO FERIAL DEL PARQUE DE LA INDEPENDENCIA, BR. 27 DE FEBRERO Y SANT
SANTA FE - S. JORGE - 20 HS. - ALBERDI - FRAY LUIS BELTRAN 1107
SANTA FE - SASTRE - 21:30 HS. - CONSTRUIR - RICHIERI Y OTOÑO
SANTA FE - SAUCE VIEJO - 17 HS. - SAUSALITO - Bº ADELINA - SAUCE VIEJO
SANTA FE - SUNCHALES - 18 HS. - CIUDAD DE SUNCHALES - ITALIA 240
SANTA FE - SUNCHALES - 18 HS. - NVA. ESPERANZA - RICHIERS 60
S. DEL ESTERO - CAPITAL - 20 HS. - MANOS SANTIAGUEÑAS - MANZ. 18 JARDIN DE INFANTES 92
S. DEL ESTERO - LA BANDA - 17 HS. - ARGENTINA - A. DEL VALLE PROLONGACION
SARANDI - 13:00 Y 14:30 HS. - A.R.M. - CLUB BRISAS DEL PLATA, PAUNERO 271
SARANDI - 14 HS. - OASIS - PASTEUR 768
SARANDI - 18 A 20 HS. - REAL BELGRANO - BELGRANO 3939
SOLANO - 10.00 A 13.00 HS. - EL EXPRESO DE LAS OFERTAS - S. MARTIN 1200
SOLANO - 14 HS. - CATEDRAL DE VIDA - D. ALVAREZ Y 845
SOLANO - 14 HS. - VIVENCIAS ARGENTINAS - AV. S. MARTIN Y 893
SOLANO - 14 HS. - EL ARROYITO - C/ 833 E/ 891 Y 889
SOLANO - 14:00 A 17:00 HS. - LA PAZ - C/ 863 Nº 1514
SOLANO - 17.00 HS. - LA GUARDERIA - 829 E/ 888 Y 889
SOLANO - 17:00 HS. - RAYITO DE LUZ - 895 Nº 2658 COMEDOR
SOLANO - 17:00 HS. - RAYITO DE LUZ SOLANO - C/ Nº 895 Nº 2658
SOLANO - 14 HS. - STELLA MARIS 2 - C/ 815 BIS Nº2442 Bº EL TALA
SOURDEAUX - 16 HS. - ESTRELLA DE LA ESPERANZA - DELLEPIANE 1379
SOURDEAUX - 17 HS. - S. CAYETANO 3 - WINTEER Y MADERO
SPEGAZZINI - 16:30 HS. - S. JAVIER - ROMA Y CAMINO REAL
SPEGAZZINI - 17 HS. - LA GAUCHADA - RUTA 205 Y LAS CARABELAS
SPEGAZZINI - 14 HS. - LA FLECHA - STO. CABRAL Y ROCA S/N
SUIPACHA - 15 HS. - RENACER 1 - BELGRANO Y 25 DE MAYO
SUIPACHA - 16:30 HS. - SUIPACHA - 1º DE MAYO 379
SUR - 13:00 HS. - LOS NONOS 3 - 131 E/ 47 Y 48
TABLADA - 14 HS. - EL CORRALITO - OMBU 5628
TANDIL - 18:30 HS. - EL PORTAL DEL TRUEQUE - CLUB MORENO Y ARANA: URIBURU 1500
TEMPERLEY - 10 HS. - LA PERLA - I. GOMEZ Nº 752 SOC. DE FOMENTO
TEMPERLEY - 14,30 HS. - CORAZONES ABIERTOS 1 - FONTELA Y TARIJA
TEMPERLEY - 15 HS. - EL ANGEL - SENILLOSA Y EL ZORZAL
TEMPERLEY - 14 HS. - PRIMAVERA - SOC. DE FOMENTO Y DEPORTIVA, 21 DE SEPTIEMBRE, SUECIA 945
T. DEL FUEGO - RIO GRANDE - 13 HS. - AKAINIK - *JUAN PERON 299*
TIGRE - 15,30 HS. - LA UNION DEL PUENTE - BELGRANO Y 25 DE MAYO SOC. DE FOMENTO
TIGRE - 15:00 HS. - EL TIO - ESCOBAR Nº50 JUNTA VECINAL
TIGRE - 17 HS. - EL EXCURSIONISTA - LUIS PEREYRA Nº825
TIGRE - 18 HS. - RINCON DE WALTER - AMEGHINO 1574
TIGRE - 18:30 HS. - LAUNIONDELPUENTE - LAS HERAS 1200
TIGRE - 9 HS. - EL PATIO 2 - AZOPARDO 463
TOAY - 18:00 HS. - TOAY - SALON CPE R.S PEÑA
TORNQUIST - 19:00 HS. - LAS SIERRAS - ITALIA Y BELGRANO
T. SUAREZ - 17:30 HS. - EL BUEN SAMARITANO - LAS MARGARITAS 675
T. SUAREZ - 9,30 HS. - LA NVA. CASA - MATIENZO Nº143 CTRO. DE JUVILADOS
TUCUMAN AGUILARES - 9 A 11 HS. - LUZ DE ESPERANZA - 24 DE SEPTIEMBRE 1160
TUCUMAN - S. M. DE TUCUMAN - 19 HS. - EL CAMINO - SILVANO BARES 1324
TUCUMAN - S. M. DEL TUCUMAN - 20 HS. - Bº VICTORIA - MIGUEL LILLO 1454
VEDIA - 17 HS. - LA FAMILIA 2 - PERGUIN Y ARENALES
VICTORIA - 14 HS. - FATE - BALCARCE 2950 CLUB
V. ADELINA - 18 HS. - VIVIR CON ALEGRIA - FRAY CAYETANO ROCRIGUEZ 1442
V. DOMINICO - 15 HS. - EL PASAJE - CANGALLO Y YUELA
*V. DOMINICO - 10 HS. - CARICIAS DEL ALMA - CENTE*NARIO 1848
V. DOMINICO - 10.00 HS. - LOS PIBES - LA FUENTE 5015
V. DOMINICO - 10:30 HS. - LOS NIÑOS - DE LA SERNA Y PICO
V. DOMINICO - 14 HS. - EL MILAGRO - ZARATE Nº 980
V. DOMINICO - 14 HS. - MI ESPERANZA - CARABELAS Nº 4862
V. DOMINICO - 15 HS. - LAS 3 R R R - CRISOLOGO LARRALDE 4718
V. DOMINICO - 15:00 HS. - EL PASAJE - CANGALLO Y OYUELA
V. DOMINICO - 17:30 HS. - UN NUEVO CAMINO - CENTENARIO 1848
V. DOMINICO - 18 HS. - CARLOS GARDEL - CARLOS GARDEL 4346
V. DOMINICO - 18 HS. - MI ESPERANZA - CARABELAS 4862
V. DOMINICO - 18.00 HS. - COMPARTIENDO - CAXARAVILLE 4389
V. DOMINICO - 9:30 HS. - DON ORIONE - PEDERNERA 1812
V. ELISA - 14 HS. - C. CUATIA - C. GRAL BEL GRANO E/ 412 413 - CLUB C. CUATIA
V. ELISA - 15:30 HS. - CAMPO LOS AMIGOS - 19 Y 52 - QUINTA SUTIAGA
V. ELISA - 19 HS. - SAGITARIO - 7 Y 36
V. GESELL - 15 HS. - SOL - BOMBEROS, PASEO 104 Y AV. 5
V. MADERO - 15 HS. - V. MADERO - 1RA. JUNTA 876
V. ROSA - 16 HS. - MI ROCIO - BOEDO S/N Bº LUCHETTI
V. TESEI - 10 HS. - A LA CABEZA -
V. DEL PINO - 10 HS. - LAS FLORES - NEWTON 843
V. DEL PINO - 14 A 16 HS. - ALMAFUERTE - HUGO CUAST E/QUILMAY Y EL DORADO
V. DEL PINO - 14 HS. - EL ARCO - HORTIGUERA 7350
V. DEL PINO - 15 HS. - LOS 3 HERMANOS - GUALEGUAY 3205
V. DEL PINO - 16 HS. - CACHORRITOS - NEWTON 843
V. DEL PINO - 16 HS. - EL ANGELITO - FRAGUEIRO S/N
V. DEL PINO - 18 HS. - LA PAZ - BOLLINI 8673
V. DEL PINO - 9 HS. - MI REFUGIO - RANSAY S/N
VIRREYES - 9 HS. - RENACER - GARIBALDI e/ 7 Y 8
WILDE - 13,30 HS. - AZUL - R. FRANCO 6550
WILDE - 15 HS. - ABUELOS FELICES 1 - AV. MITRE 4220
WILDE - 18 HS. - DESATA NUDOS 2 - FABIAN ONSARI 1921
WILDE - 9 HS. - TRABAJO POR VENIR - L. DE ZAMORA 935
WILDE - 9 HS. - ECHEVERRIA - ECHEVERRIA Y HEREDIA
WILDE - 10 HS. - FATIMA - POLONIA 750
WILDE - 17 HS. - RANCHO GRANDE - P. GOYENA Nº 6151 COMEDOR RANCHO GRANDE

(ESPACIO DE PUBLICIDAD)

CURAS ABUSADORES YANQUIS SERAN EXPULSADOS

SAN FRANCISCO (DPA).- Los sacerdotes estadounidenses que cometan **abusos sexuales** contra **niños** y aquellos que tengan más de un delito de **pedofilia** serán **expulsados** de la Iglesia católica, informó el diario "**San Francisco Chronicle**" de ese país.

El periódico anticipó así una declaración que se espera que anuncie en breve, el arzobispo **Harry Flynn** de **St. Paul, Minneápolis**, en una conferencia de prensa que dará en Washington. Ese documento, una vez aprobado por la **Conferencia Episcopal Norteamericana** que se reunirá la semana próxima en Dallas, será presentado por los obispos católicos ante el **Papa Juan Pablo II.**

La declaración propone que se investigue a cada sacerdote y párroco que esté en contacto con niños y con adolescentes. **"Nuestra amada Iglesia está experimentando una crisis sin precedentes en nuestros tiempos"**, expresa el documento en su capítulo sobre la "Protección de los Niños y los Jóvenes". Asimismo agrega: **"Desde el fondo de nuestros corazones expresamos nuestro pesar y profundo sentimiento por lo que la gente de nuestra Iglesia ha tenido que sufrir".**

El documento exige además que todas las acusaciones de abuso sexual contra niños sean denunciadas a la policía para su investigación.

Murió Belaúnde Terry

EL DOS VECES EX PRESIDENTE PERUANO TENIA 89 AÑOS

LIMA (EFE y DPA).- El ex presidente peruano **Fernando Belaúnde Terry**, de 89 años, falleció en el Instituto de Enfermedades Neoplásicas de Lima, a consecuencia de un derrame cerebral sufrido hace 10 días.

El director del centro médico, **Carlos Vallejo**, confirmó a la emisora CPN que el ex gobernante falleció a las 17.25 (hora local) sin haber mostrado ninguna evidencia de dolor y habiendo recibido el sacramento de extremaunción de la iglesia católica.

Belaúnde Terry fundó el partido de centro derecha **Acción Popular** (AP) y gobernó desde 1963 a 1968, año en el que un golpe militar puso fin a su mandato, con la acusación de haber sometido su gobierno a los inversionistas extranjeros.

En 1980 regresó a la presidencia tras la recuperación de la democracia y gobernó un quinquenio marcado por un rebrote inflacionario y por las acciones de grupos insurgentes en el país andino. En 1985, el también arquitecto entregó la banda presidencial al aprista Alan García.

Nacido en la ciudad de Arequipa (sur) el 7 de octubre de 1912, Belaúnde Terry reapareció públicamente el pasado jueves 23 de mayo en un acto oficial señalando que su vida se acercaba a su fin, **"pero con un fin de alegría y de esperanza"**.

"A los políticos quiero decirles que tengan fe como la tengo yo, y que vean que después de esta vida viene la muerte, que en sí es otra vida", precisó.

A los 12 años conoció con su familia los sinsabores de la política peruana, ya que su padre **Rafael Belaúnde** debió exiliarse en París en 1924. En esa ciudad Belaúnde Terry inició sus estudios en la Escuela de Electricidad y Mecánica Industrial, y luego pasó a la universidad norteamericana de Texas, donde se graduó de arquitecto en 1935.

Retornó a Lima, en abril de 1936, fundó la revista **"El Arquitecto Peruano"**, y después formó parte del Frente Democrático Nacional, fundado en 1944, por el cual se postuló al año siguiente a una diputación por Lima, saliendo elegido.

En 1963 se candidateó con éxito a la presidencia de la República, y tras liderar un gobierno debilitado por una mayoritaria oposición parlamentaria, fue derrocado el 3 de octubre de 1968, por el general Juan Velasco Alvarado y se exilió en Estados Unidos.

Belaúnde retornó a la presidencia en 1980 y, al concluir su mandato, ocupó un escaño en la Cámara alta como senador vitalicio, hasta que el ex presidente Alberto Fujimori (1990-2000) disolvió el Congreso en el autogolpe de 1992.

PARAGUAY: HUELGA, PERO SORPRESIVA

ASUNCION (EFE y DPA).- Las centrales obreras de Paraguay decidieron realizar una **"huelga nacional"** contra la política privatista del presidente **Luis González Macchi**, pero anunciaron que la fecha de su realización será comunicada con sólo doce horas de anticipación.

Eduardo Ojeda, de la Central Nacional de Trabajadores, fue categórico en afirmar que este Gobierno no escuchará a los trabajadores y el pueblo no quiere que se vendan las empresas públicas.

Consultado si la decisión no raya la ilegalidad, debido a que una medida de estas características se debe comunicar 72 horas antes a la **Dirección del Trabajo**, indicó que ese procedimiento se da sólo en los casos de huelga general, **"pero en esta oportunidad se trata de una huelga nacional"**, cuyas diferencias no precisó.

Ojeda reiteró que la convocatoria es un abierto desafío al Gobierno: o acatan la voluntad del sector trabajador que no quiere las privatizaciones o simplemente debe dar el paso al costado. Según el dirigente, la decisión de comunicar a última hora la realización de una huelga obedece a que el Gobierno está decidido a reprimir toda manifestación que va en contra de su política.

"Si avisamos antes, tenemos informaciones que militarizarán todos los puntos de protestas y no queremos caer en ese juego", remarcó.

PAÑOS FRIOS DE INDIA Y PAKISTAN

MOSCU, Rusia (Télam).- **India** y **Pakistán**, dos potencias atómicas que mantuvieron dos guerras declaradas por el territorio de **Cachemira**, prometieron ayer que **no recurrirán al uso de la fuerza para resolver la crisis de esa región del Himalaya**.

El presidente ruso, **Vladimir Putin**, formuló este anunció tras reunirse con el presidente paquistaní, general **Pervez Musharraf**, y el primer ministro indio, **Atal Behari Vajpayee**, quienes se encuentran en **Kazajstán** en una cumbre asiática sobre seguridad.

CHILE SIGUE BAJO EL AGUA: 10 MUERTOS

Diez muertos, dos desaparecidos y unos 32 mil damnificados es el resultado que dejó hasta ahora el más violento temporal que afectó a Chile en los últimos 80 años y cuya intensa nevada obliga a más de 2.500 camiones a permanecer varados a ambos lados de la cordillera, impedidos de cruzar los pasos internacionales.

En **Mendoza** ya hay más de 1.500 camiones varados, 850 de los cuales están en **Uspallata**, en plena cordillera, y el resto en distintas zonas del valle, anclados por el temporal.

A los de la villa de **Uspallata** se suman los estacionados en el **Gran Mendoza**, como los del **Puerto Seco**, ubicado en **Godoy Cruz**, los de **San Martín**, en la zona este de la capital mendocina, y los que aguardan en las inmediaciones de la destilería de **Luján de Cuyo**, distante 30 kilómetros al sur de la capital.

Todos estos se suman a los 1.000 camiones, aproximadamente, varados del otro lado de la cordillera en la ciudad chilena de **Los Andes**.

En tanto, del otro lado de los **Andes**, el presidente de **Chile**, **Ricardo Lagos**, tras sobrevolar las zonas afectadas, afirmaba que la situación **"tiende a normalizarse"**.

Sin embargo, en **Valparaíso**, **Santiago** y **Viña del Mar**, las clases fueron suspendidas por segundo día consecutivo, mientras que en la capital el transporte funcionaba al 20 por ciento de lo habitual y había gran cantidad de negocios cerrados.

El cadáver de un anciano que se hallaba desaparecido en la aldea de **Los Molles** -donde un alud destruyó quince casas- aumentó a cuatro las víctimas fatales en ese poblado chileno, ubicado a 150 kilómetros al norte de la capital, donde además hay dos personas desaparecidas, informaron los carabineros.

En tanto, en **Valparaíso**, a 110 kilómetros al sudoeste de **Santiago**, un obrero murió aplastado al producirse un desmoronamiento en el morro donde estaba su casa.

En las afueras de la capital, un hombre murió electrocutado al tocar una torre de alta tensión que se hallaba semicubierta por el agua.

En **Concepción**, a 500 kilómetros al sur, un anciano murió al ser arrastrado por un alud, e igual suerte corrió un matrimonio que fue sorprendido por el derrumbe de su casa -accidente en el que se salvó su pequeña hija de un año y medio-; en tanto que una mujer indigente pereció de frío.

Del lado argentino, **Gendarmería** informó que el paso internacional **Cristo Redentor** está cortado y que la mayor acumulación de nieve se registró en la localidad.

Accidente en Irlanda

BELFAST, Irlanda (Reuters).- Al menos **veinte personas resultaron heridas** ayer al descarrilar un tren de pasajeros que cubre el trayecto Coleraine-Londonderry, en las inmediaciones de la localidad de Castlerock, en Irlanda del Norte. Fuentes de la Royal Ulster Constabulary (RUC) aseguraron que el más grave de los heridos es el conductor de la formación, quien se encontraba hospitalizado, en tanto estimaron que unas veinte personas fueron atendidas por los equipos médicos en el mismo lugar del accidente. La espectacularidad del suceso hizo temer, en principio, un saldo mucho más grave.

DIPLOMAS POR LOS "TRINIDAD GUEVARA"

Entre los Ternados Para el Premio Están Jorge Marrale, Carlos Belloso, Elena Tasisto, Norman Briski y María Rosa Fugazot

Los diplomas correspondientes a los nominados a la edición 2001 de los premios **Trinidad Guevara**, que el Gobierno de la Ciudad de Buenos Aires adjudica cada año a la producción teatral de la temporada anterior, se entregaron ayer a la tarde en la Casa de la Cultura (Avenida de Mayo 555, Capital).

La nómina de los ternados en los diferentes rubros del quehacer teatral son los siguientes: - ACTUACION PROTAGONICA MASCULINA - **Jorge Marrale, por "El juego del bebé" - Carlos Belloso, por "Dr. Peuser" - Guillermo Angelelli, por "Xibalbá"** - ACTUACION PROTAGONICA FEMENINA - **Alejandra Radano, por "Chicago" - Elena Tasisto, por "Los derechos de la salud" - Carolina Fal, por "Casa de muñecas"** - DIRECCION - **Laura Yussem, por "Los pequeños burgueses" - Andrés Bazzalo, por "Enemigo del pueblo" - Norman Briski, por "Rebatibles"** - PRODUCCION TEATRAL PRIVADA - **Teatro por la Identidad - Asociación Civil Amanecer - La Fábula** - ACTUACION MASCULINA DE REPARTO - **José María López, por "Los pequeños burgueses" - Salo Pasik, por "Chicago" - Marcos Gómez, por "El pelele"** - ACTUACION FEMENINA DE REPARTO - **Stella Matute, por "Delfina, una pasión" - María Rosa Fugazot, por "Chicago" - Beatriz Spelzini, por "Los derechos de la salud"**

REVELACION MASCULINA - **Marcelo Peralta, por "Amoratado" - Fernando Peña, por "Duele" - Sergio Boris, por "La bohemia"** - REVELACION FEMENINA - **María Oneto, por "La escala humana" - Coni Marino, por "El pelele" - Lola Arias, por "La escuálida familia"** - AUTOR - **Alejandro Tantanián, Rafael Spregelburg y Javier Daulte, por "La escala humana" - Daniel Veronese, por "Mujeres soñaron caballos" - Omar Aita, por "El mal de la paloma"** - PARTITURA O BANDA DE SONIDO - **Horacio Corral, por "El inglés de los guesos" - César Lemer, por "Sobremonte, el padre de la patria" - Jorge Valcarcel, por "Pingüinos"** -

COREOGRAFIA - Andrea Lefevre, por "Smoke" - Ana María Stekelman, por "Boca, Maipo, Tango" - Carlos Guedes, por "Bang Up" - CREATIVIDAD EN DISEÑO DE VESTUARIO - **Graciela Galán, por "Los pequeños burgueses" - Daniela Taiana, por "Te llevo en la sangre" - Jorge Ferrari, por "Los derechos de la salud"** - CREATIVIDAD ESCENOGRAFICA - **Emilio Basaldúa, por "Variaciones enigmáticas" - Marcelo Pont Vergés, por "Israfel" - Leandro Bardach, por "Rebatibles"** - DISEÑO DE ILUMINACION - **Jorge Pastorino, por "Amanda y Eduardo" - Carlos García, por "Israfel" - Eli Sirlin, por "Sobremonte, el padre de la patria"**.

Otro "Ciclo Musical" con Entrada Libre

En el marco de la serie de presentaciones que integran los "**Ciclos Musicales**" organizados por la **Sociedad de Distribuidores de Diarios, Revistas y Afines - S.D.D.R.A-** se presentarán mañana a partir de las 20.30 **Ginamaría Hidalgo, Darío Vitale** y el trío **"Los Intérpretes"**.

La función, que se desarrollará en la sede de esa entidad, ubicada en Avenida Belgrano 1732 contará además con la presencia de **Analía Rodríguez** y **Héctor Quiroga** que acompañaran a estos artistas con su danza.

La propuesta de la **S.D.D.R.A** es acercar a la sociedad las grandes figuras de la música popular, por lo que la serie de conciertos que forman parte del ciclo será de **entrada libre y gratuita**. La presencia de una de las voces femeninas más destacadas de la escena nacional, como lo es **Ginamaría Hidalgo,** hará sin dudas de este concierto una velada por demás atractiva.

"La Mona" Jiménez, en Estados Unidos

CORDOBA.- Con shows en Toronto (Canadá) y en Nueva York, el cuartetero cordobés **Carlos "La Mona" Jiménez** hizo su presentación en Norteamérica, durante una gira que prevé otras actuaciones.

Lo informó desde los Estados Unidos el empresario artístico Gabriel Burzstyn, que acompaña al cantante en su primera gira por el exterior.

Tras su actuación en Toronto, donde una gran colonia latina se dio cita y con un llamativo porcentaje del 90 por ciento de cuyanos entre los argentinos, "La Mona" desplegó su pegajosa y característica música que hizo bailar a los concurrentes por espacio de dos horas.

Posteriormente, el local "La Pachanga", en Nueva York, fue escenario de su segunda presentación, en el mismo sitio que hace dos semanas lo hicieron **Los Nocheros**.

EL CHAQUEÑO PALAVECINO SE PRESENTARA EN SAN ISIDRO

El cantor popular el **Chaqueño Palavecino** presentará los temas de su último álbum -"**La ley y la trampa**"- el próximo viernes en el teatro "**Don Bosco**" de San Isidro.

Durante su recital el famoso folclorista estará acompañado por la banda con que usualmente se presenta y que integran **Oscar Bazán** en primera guitarra y violín, **Osvaldo Lazarte** en guitarra, **Juan Manuel Alzogaray** en bandoneón, **Lucas Toledo** en percusión, **Matías Goldaras** en bajo y **Daniel Villa** en violín y guitarra. El nuevo material que presentará en la velada del viernes -que forma parte de su último trabajo discográfico- contó nuevamente con la producción musical del "Nochero" **Jorge Rojas** y reunió temas de autores como **Horacio Guarany, Roberto Ternán,** del mismo **Rojas** y **Jorge Milikota**. El resultado fue un producto variado y de alta calidad artística.

Palavicino cantará además algunos de sus clásicos: **"Amor salvaje", "Amorcito", "Cafayate", "A Don Amancio", "El llanto de las vidalas"** y **"La yapa"**, entre otros reconocidos temas.

Este chaqueño se convirtió desde hace cinco años en la figura central de todos los festivales del país luego de su consagración en el festival de **Cosquín de 1998.** Un año después se presentó por primera en Buenos Aires, en el Luna Park. Fue en el marco del festival **"Esta noche canta Salta"** donde su música se escuchó junto a los temas de "Los Nocheros", "Facundo y Daniel Toro" y "Vale 4" entre algunos de los artistas que se presentaron en aquel importante show de folclore.

Palavecino -a quien en algún momento **Horacio Guarany** nombró como su sucesor- nació en al paraje Rancho El Ñato, en pleno bosque del Chaco-Salteño, de donde proviene su apodo. De acuerdo con el **Chaqueño** fue allí **"donde aprendí las costumbres del hombre de campo, sus alegrías, sus tristezas y donde me crié con los copleros y copleras que con sólo una caja, muestran todo su sentir..."**.

Diálogo con Alumnos

Norma Aleandro, Claudia Fontán y Eduardo Blanco, integrantes del elenco del exitoso filme **"El hijo de la novia"**, y sus guionistas Fernando Castets y Juan José Campanella, dialogarán con 2000 alumnos de primer año de escuelas públicas porteñas, en un encuentro que tendrá lugar mañana, a las 10.30, en las salas del Hoyts Cinema en el Shopping Abasto.

Luego de la proyección de la película, que compitió en la última edición de los premios Oscar en el rubro Mejor Película en Lengua Extranjera, los estudiantes tendrán la posibilidad de entrevistar a los tres actores y a los dos guionistas y comprender diferentes aspectos vinculados a la producción.

También asistirán al encuentro, que se realizará en las salas del complejo comercial situado en Anchorena y Corrientes, técnicos y profesionales (director de arte, productor y vestuarista, entre otros) que participaron de la filmación. Esta iniciativa se enmarca en el programa **"La escuela al cine"**, que impulsan conjuntamente la Secretaría de Educación de la Ciudad de Buenos Aires, el Instituto Nacional de Cine y Artes Audiovisuales (INCAA) y la mencionada cadena de cines.

Marlene Dietrich x 2

A partir de mañana, la **Asociación de Cronistas Cinematográficos de la Argentina**, hará en su auditorio de Maipú 621 de esta ciudad, el ciclo **"Marlene Dietrich X 2"**. Durante el ciclo se dará el filme que lanzara al estrellato a la diva alemana ("El ángel azul") y el último testimonio que fue realizado por Maximilian Schell.

Asimismo, y en función especial extraordinaria por el "Día del Periodista" se proyectará el viernes a las 20, "Corresponsal extranjero", de Alfred Hitchcock. El jueves, el lunes y el miércoles 12, a las 17.30 se verá "El ángel azul", dirigida por Joseph von Sternberg, guión de Robert Liebmann, basado en "Professor Unrat" de Heinrich Mann, con las actuaciones de Dietrich, Emil Jannings, Kurt Gerron, Hans Albers. "El ángel azul" es una de las primeras películas sonoras del cine alemán. Adaptación cinematográfica de la novela satírica de Heinrich Mann. El profesor de la escuela Rath se enamora de una corista y vivencia el derrumbe de su mundo burgués.

Al ser engañado por ella pone fin a su vida. El viernes y el martes 10, a las 17.30 se verá "Marlene".

MURIO UNO DE LOS GRANDES DE HOLLYWOOD

LOS ANGELES, 4 (Télam-SNI).- **Lew Wasserman**, uno de los hombres más influyentes de la industria cinematográfica estadounidense desde la década del cuarenta hasta los noventa, murió ayer a los 89 años como consecuencia de un ataque de apoplejía.

"Es como si todos hubiéramos perdido a nuestro buen padrino", dijo el director Steven Spielberg al "Los Angeles Times".

El ex presidente estadounidense Bill Clinton, en tanto, destacó que Wasserman fue "uno de los hombres más inteligentes" que conoció.

Nacido el 15 de marzo de 1913 en Cleveland, Wasserman inició su carrera como acomodador de teatro, se casó en 1936, poco después de comenzar a trabajar como director de publicidad en la Music Corporation of America (MCA).

Diez años después fue nombrado presidente de la compañía, a la que rápidamente convirtió en un imperio.

PROFECIAS PARA ESTOS TIEMPOS

Los tiempos que estamos viviendo ya fueron anunciados por los profetas

Benjamín Solari Parravicini, conocido como el "Nostradamus Argentino" predijo que nuestro país saldría adelante **"si ve el instante del Hombre Gris"** y luego de haber superado la etapa de los clowns (payasos).
¿Qué características tiene este personaje?
¿Cuál es el futuro que nos espera?
¿Cómo es la sociedad que se viene?
¿Qué pasará con la economía a nivel global?
¿Qué papel tiene la Argentina en este proceso mundial?
¿Cuáles son las profecías de Benjamín Solari Parravicini, para esta época?
¿Quiénes fueron también **"todos los que profetizaron"** sobre estos tiempos?
¿Coinciden todas las profecías reveladas por estos visionarios?
Conózcalos y sepa cuáles son los cambios que vendrán...

PROFECIAS PARA ESTOS TIEMPOS

DANTE FRANCH
Viernes 7 ● 20 Hs.

ASTROS
CORRIENTES 746

Premiaron al Talentoso Woody Allen

EL DIRECTOR Y ACTOR NORTEAMERICANO FUE GALARDONADO AYER CON EL "PRINCIPE DE ASTURIAS" DE LAS ARTES

OVIEDO, España, 4 (Télam-SNI).- El notorio director y actor estadounidense **Woody Allen** ganó a los 67 años el Premio Príncipe de Asturias de las Artes, asignado en la ciudad asturiana de Oviedo, por **"su gran talento creador"**, **"su ejemplar independencia"** y el **"agudo sentido crítico"** que posee, según consideró el jurado que le entregó el lauro. La Fundación Príncipe de Asturias otorga el premio de las Artes a personas, grupos de trabajo o instituciones que hayan realizado una aportación relevante al patrimonio cultural de la humanidad mediante la arquitectura, la cinematografía, la danza, la escultura, la música y otras expresiones artísticas.

El lauro ha reconocido este año la "genialidad" de un artista, manifestó el presidente del jurado, **José Lladó**, quien calificó el fallo de **"estupendo"**.

Junto al director de películas como "Hannah y sus hermanas", "Maridos y esposas" y "Dos extraños amantes", los finalistas fueron el arquitecto portugués Alvaro Siza, el pintor y escultor estadounidense de ascendencia española Richard Serra y el pintor español Pablo Palazuelo.

Allen no tardó en agradecer el reconocimiento: a través de un correo electrónico enviado **a la fundación, el director expresó estar "honrado y encantado"** con el galardón, que dijo no merecerse.

"Nunca antes había tenido contacto con la realeza, pero en esta ocasión lo estoy deseando vivamente", indicó el polifacético artista refiriéndose a la ceremonia de entrega del galardón, que tendrá lugar en octubre próximo y estará presidida por el **príncipe Felipe**, heredero del trono de España.

Allen, ganador de tres Oscar, recibirá por este nuevo reconocimiento a su carrera artística los 46.000 dólares con los que está dotado el premio, además de una escultura diseñada por el artista catalán **Joan Miró.**

Director de cine, guionista y actor, Woody Allen es, ante todo, el creador de un universo fílmico con el que ha explorado todos los territorios de la comedia, un género al que ha aportado su propio personaje de neurótico urbanista.

Allen Stewart Konigsberg, nacido en el barrio neoyorquino de Booklyn, el 1° de diciembre de 1935, en el seno de una familia judía de origen centroeuropeo, estudió en la New York University y en el City College. En los cincuenta, ya mostró su talento como humorista, vendiendo chistes y escribiendo pequeños guiones para clubes nocturnos, espectáculos de Broadway y programas de televisión. A mediados de los cincuenta dio el salto al cine, como director.

EL FESTIVAL DE DOMA DE JESUS MARIA SALIO DEL "CORRALITO"

CORDOBA.- Parte del dinero recaudado en el último **Festival de Doma y Folklore de Jesús María** que se encontraba incautado en el llamado **"corralito"** pudo ser recuperado mediante **"los buenos oficios"** de las autoridades del Banco de Córdoba y del Banco Central.

Así lo indicó ayer Pedro Canalda, presidente de la comisión del tradicional evento, al recordar que buena parte de la recaudación del festival es destinada a las cooperadoras de escuelas de Jesús María y de otras localidades cercanas, objetivo que no había podido ser cumplido por la imposición del "corralito" financiero.

"Nos han liberado el 55 por ciento del dinero que teníamos depositado", unos 190 mil dólares, comentó Canalda.

Además, le aseguró a radio Universidad que "gran parte de ese dinero será destinado, como es habitual, a las escuelas de la zona", mientras que también los fondos servirán "para algunos arreglos en el anfiteatro y para ir pagando los precontratos para el festival que viene".

Por otra parte, señaló que se logró liberar parte del "corralito" a través de "un recurso administrativo ante el Banco de Córdoba, a cuyas autoridades hay reconocerles su preocupación, y también los buenos oficios de los directivos del Central".

Canalda sostuvo que el trámite favorable "tranquilizó a la gente de Jesús María, que había puesto muchas expectativas por la necesidad de destrabar el problema para cumplir con el destino específico del festival".

GUIA DE CINES Y TEATROS ★ GUIA DE CINES Y TEATROS ★ GUIA DE CINES Y TEATROS ★

CINES

ZONA CENTRICA

ALTO PALERMO. Av. Santa Fé 3251. Tel.: 4827-8362. Ent.: $ 7,50 (mierc. todo el día y lunes a sáb. hasta 17 hs.: $ 4) Menores de 11 años y jub.: $ 4.
• **EL HOMBRE ARAÑA**: 13, 15.25, 17.50, 20.15 y 22.40 hs. Dir.: Sam Reimi, con T. Maguire y K. Dunst. P/13. Sáb. trasn. 1 h. (Sala I)
• **SHOWTIME**: 13.30, 15.45, 18.15, 20.30 y 22.30 hs. Dir.: Tom Dey, con Robert De Niro y Eddie Murphy. P/13. Sáb. trasn. 0.30 hs. (Sala II)

AMERICA. Av. Callao 1057. Tel.: 4811-3818. A las 13, 15.15, 17.40, 20.10 y 22.40 hs.: **El hombre araña**. P/13. Sáb. trasn.

ATLAS LAVALLE. Lavalle 869. Tel.: 4328-6643. A las 13, 15.20, 17.35, 20.10 y 22.35 hs.: **El hombre araña**. P/13. Sáb. trasn.

ATLAS SANTA FE. Av. Santa Fé 2015, Tel.: 4823-7878.
• **La habitación del pánico**: 13.20, 15.40, 18, 20.20 y 22.40 hs. P/13.
• **Showtime**: 13, 16.50 y 20.50 hs. P/13.
• **Storytelling**: 14.50, 18.50 y 22.50 hs. P/16.

COMPLEJO DEL CINE ARGENTINO /TITA MERELLO/. Suipacha 442. Tel.: 4322-1195. "Semana de Mayo, películas históricas". PL.: $ 3,50.
• **Sala "Mirta Legrand"**. A las 13, 15.05, 17.10, 19.15 y 21.20 hs.: **EL DESCANSO**. Dir.: Rodrigo Moreno-Ulises Rosell-Andrés Tamborino, con J. I. Machado y Raul Urtizberea. P/13.
• **Sala "Amelia Bence"**. A las 13, 16.35 y 20.10 hs.: **UN DIA DE SUERTE**. Dir.: Sandra Gugliotta, con Valentina Bassi, Dario Vittori y Fernán Mirás. P/13; 14.50, 18.25 y 22 hs.: **VIDAS PRIVADAS**. Dir.: Fito Páez, con Cecilia Roth. P/16.
• **Sala "Delia Garcés"**. A las 13, 14.30, 16, 17.30, 19, 20.30 y 22 hs.: **BOLIVIA**. Dir.: Adrián Caetano, con Freddy Flores, Héctor Anglada y Rosa Sánchez. P/13.

COSMOS. Av. Corrientes 2046. Tel.: 4953-5405.
• **A LA IZQUIERDA DEL PADRE**: 13, 16, 19 y 22 hs. (Brasil). Dir.: Luis Fernando Carvalho, con Selton Mello y Simone Spoladore. P/13. (Sala I). Ent.: $ 6 (martes y miércoles todo el día y jueves a lunes hasta 16 hs.: $ 4).
• **EL CIELO ABIERTO**: 15.10 hs. (España). Dir.: Miguel Albaladejo, con Sergi López y Mariola Fuentes. P/13. (Sala II)
• **LA DAMA Y EL DUQUE**: 18.30 hs. (Francia). Dir.: Eric Rohmer, con Jean-Claude Dreyfus y Lucy Russell. S/R. (Sala II)
• **UN DIA DE SUERTE**: 13.30 y 20.40 hs. Dir.: Sandra Gugliotta, con Valentina Bassi, Dario Vittori y Fernán Mirás. P/13. (Sala II)
• **SABIDURIA GARANTIZADA**: 16.50 y 22.30 hs. Dir.: Doris Dorrie, con Gustav Peter Wohler. (Alemania). S/R. (Sala II). Ent.: $ 6 (martes y miércoles todo el día y jueves a lunes hasta 16.30 hs.: $ 3.50).

ELECTRIC. Lavalle 836. Tel.: 4322-1846. Ent.: $ 3.
• **Sala II**. A las 15.15, 19.15 y 23.15 hs.: **Tras líneas enemigas**. Dir.: J. Moore, con Gene Hackman y Owen Wilson. P/13; 13.15, 17.15, 21.15 y viernes y sáb. trasn. 1.10 hs.: **La gran estafa**. Dir.: Steven Soderbergh, con George Clooney y Brad Pitt. S/R.
• **Sala II**. A las 13, 18.05 y 23.05 hs.: **Daño colateral**. Dir.: Andrew Davis, con Arnold Schwarzenegger. P/13; 15, 20 y viernes y sáb. trasn. 1 h.: **El señor de los anillos**. Dir.: Peter Jackson, con Elijah Wood. S/R.
• **Sala III**. A las 14.35, 18.35 y 22.40 hs.: **A.I.** (Inteligencia Artificial). Dir.: Steven Spielberg, con H. Joel Osment y Jude Law; 12.55, 17, 21.05 y viernes y sáb. trasn. 1.15 hs.: **La máquina del tiempo**. Dir.: Simon Wells, con Guy Pearce. P/13.

GAUMONT. Rivadavia 1635. Tel.: 4371-3050.
• **La habitación del pánico**: 12.40, 14.55, 17.15, 19.45 y 22 hs. P/13.
• **Pan y rosas**: 13.10, 17 y 20.55 hs. P/13.
• **Bolivia**: 15.20, 19.20 y 23.05 hs. P/13.
• **El hombre araña**: 13, 15.25, 17.50, 20.10 y 22.30 hs. (En castellano). P/13.

IDEAL. Suipacha 378. Tel.: 4326-33. "3 Salas hetero" (DVD), "2 Salas Gay". Continuado 9 a 24 hs (sábado: 13.30 a 3 hs., dgo.: 13.30 a 23 hs.) Para adultos exclusivamente. P/18.

LORCA. Av. Corrientes 1428. Tel.: 4371-5017.
• **EL DESCANSO**: 14, 16, 18 y 20 hs. Dir.: Rodrigo Moreno-Ulises Rosell-Andrés Tamborino, con J. I. Machado y Raul Urtizberea. P/13.
• **EL CIELO ABIERTO**: 13, 17.50 y 21.40 hs. (España). Dir.: Miguel Albaladejo, con Sergi López y Mariola Fuentes. P/13.
***CORONACION**: 15.35, 19.35 y 22.10 hs. (Chile). Dir.: Silvio Caiozzi, con M. Cánepa. P/13.

LOS ANGELES. Av. Corrientes 1770. Tel.: 4371-3742 (Ent.: $ 4,50)
• **Sala 1**. A las 13, 16.20 y 19.20 hs.: **Como perros y gatos**; 14.40, 17.50 y 21.10 hs.: **Monsters, Inc.** (En castellano). S/R.
• **Sala 2**. A las 13.40, 16.50 y 20 hs.: **El señor de los anillos**. (En inglés con subtítulos en castellano). S/R.
• **Sala 3**. A las 12.40, 15.10, 17.40 y 20.10 hs.: **Harry Potter** (Y la piedra filosofal). En castellano.
• **Sala 4**. A las 13, 14.20, 15.40, 17, 18.20, 19.40 y 21.10 hs.: **Peter Pan** (El regreso al país de Nunca Jamás). En castellano. S/R.

METRO. Cerrito 570. Tel.: 4382-4219 (Ent.: $ 4,50)
• **EL HOMBRE ARAÑA**: 13.10, 15.30, 18, 20.20 y 22.45 hs. Dir.: Sam Reimi, con T. Maguire y K. Dunst. P/13. (Sala I)
• **SHOWTIME**: 13.25, 15.20, 17.15, 19.10, 21.05 y 23 hs. Dir.: Tom Dey, con Robert De Niro y Eddie Murphy. P/13. (Sala II)
• **LA HABITACION DEL HIJO**: 13, 15 y 20.20 hs. Dir.: Nanni Moretti, con Laura Morante y Nanni Moretti. P/13. (Sala III)
• **UNA MENTE BRILLANTE**: 17.40 y 22.30 hs. Dir.: Ron Howard, con Russell Crowe. P/13. (Sala III)

MONUMENTAL. Lavalle 780. Tel.: 4393-9008 Ent.: $ 4,50
• **EL HOMBRE ARAÑA**: 14, 16.15, 18.30, 20.45 y 23 hs. Dir.: Sam Reimi, con T. Maguire y K. Dunst. (En inglés, con subtítulos en castellano). P/13. Viernes y sáb. trasn. 1.15 hs.
• **EL HOMBRE ARAÑA**: 13, 15.15, 17.30, 19.45 y 22 hs. Dir.: Sam Reimi, con T. Maguire y K. Dunst. (En castellano). P/13. Viernes y sáb. trasn. 0.15 hs.
• **LA HABITACION DEL PANICO**: 13.40, 16.10, 18.25, 20.40 y 22.55 hs. Dir.: David Fincher, con Jodie Foster. P/13. Viernes y sáb. trasn. 1.10 hs.
• **SHOWTIME**: 13.05, 14.55, 16.55, 18.55, 20.55 y 22.55 hs. Dir.: Tom Dey, con Robert De Niro y Eddie Murphy. P/13. Viernes y sáb. trasn. 0.55 hs.
• **EL JUEGO DE LOS ESPIRITUS** (La ouija): 12.55, 17.15, 19 y 23.15 hs. Dir.: Marcus Adams, con L. Haas y A. Newman. P/16. Viernes y sáb. trasn. 1.10 hs.
• **INTIMIDAD**: 15.10, 19.55 y 22.25 hs. Dir.: Patrice Chereau, con Mark Rylance y Kerry Fox. P/18. Viernes y sáb. trasn. 0.55 hs.
***CRIMEN EN PRIMER GRADO**: 12.55 y 17.40 hs. Dir.: Carl Franklin, con Ashley Judd y Morgan Freeman. P/13.
• **UNA MENTE BRILLANTE**: 14.40 y 20.45 hs. Dir.: Ron Howard, con Russell Crowe. P/13.

PASEO ALCORTA. Salguero y Alcorta. Tel.: 4806-5665.
• **SHOWTIME**: 12.45, 14.40, 16.30, 18.20, 20.10 y 22.15 hs. Dir.: Tom Dey, con Robert De Niro y Eddie Murphy. P/13. Sáb. trasn. 0.20 hs. (Sala I)
• **EL MISTERIO DE LA LIBELULA**: 13.30, 15.45, 18, 20.30 y 22.40 hs. Dir.: Tom Shadyac, con Kevin Costner. P/13. Viernes y sáb. trasn. 0.45 hs. (Sala II)
• **EL HOMBRE ARAÑA**: 12.30, 15, 17.15, 19.45 y 22.15 hs. Dir.: Sam Reimi, con T. Maguire y K. Dunst. P/13. Sáb. trasn. 0.45 hs. (Sala III)
• **LA HABITACION DEL PANICO**: 13.15, 15.30, 18, 20.15 y 22.45 hs. Dir.: David Fincher, con Jodie Foster. P/13. Sáb. trasn. 1 h. (Sala IV)

PATIO BULLRICH. Av. del Libertador 750. Tel.: 4816-3801.
• **El misterio de la libélula**: 13.40, 15.55, 17.50, 20.10 y 22.10 hs. P/13. Sáb. trasn.
• **La habitación del pánico**: 13.20, 15.40, 18.10, 20.30 y 22.50 hs. P/13. Sáb. trasn.
• **El hombre araña**: 13.30, 15.50, 18.10, 20.30 y 22.50 hs. P/13. Sáb. trasn.
• **El cielo abierto**: 13.10, 15.30, 17.50, 20.10 y 22.20 hs. S/R.
• **Kate & Leopold**: 15.10, 20.10 y 23 hs. S/R.
• **Mi mujer es una actriz**: 13.20, 19.20 y 21.10 hs. P/13. Sáb. trasn.
• **Showtime**: 13.20, 15.05, 17.10, 19.05, 21 y 22.50 hs. P/13. Sáb. trasn.

PREMIER. Av. Corrientes 1565. Tel.: 4374-2113. PL.: $ 7,50 (Lunes a miércoles todo el día y jueves a dgo. 1ra. y 2da. función: $ 4,50).
• **Sala I**. A las 16.20 y 20.20 hs.: **Mi mujer es una actriz**. Dir.: Yvan Attal, con Charlotte Gainsbourg. P/13; 14, 18 y 22.20 hs.: **Mi nombre es Sam**. Dir.: J. Nelson, con Sean Penny Michelle Pfeiffer. P/13.
• **Sala II**. A las 16 y 20 hs.: **Kate & Leopold**. Dir.: James Mangold, con Meg Ryan y Hugh Jackman. S/R; 14.10, 18.10 y 22.40 hs.: **Italiano para principiantes**. Dir.: Lone Scherfig, con P. Gantzler. (Suecia). P/13.
• **Sala III**. A las 16.40 y 20.40 hs.: **Tres romances en París** (Francia). Dir.: Eric Rohmer; 14.30, 18.30 y 22.30 hs.: **Amélie** (Francia). Dir.: Jean-Pierre Jeunet, con Audrey Tautou. P/13.
• **Sala IV**. A las 14.20 hs.: **Titus**. Dir.: Julie Taymor, con Anthony Hopkins. P/16; 19.50 hs.: **Hermano**. Dir.: Takeshi Kitano. P/16; 17.20 y 22.10 hs.: **Montecristo**. Dir.: Kevin Reynolds, con Guy Pearce y Richard Harris. P/13.

CINES DE BARRIO

BELGRANO

BELGRANO. Obligado y Mendoza. Tel.: 4783-2186.
• **El hombre araña**: 12.30, 14.50, 17.10, 19.30 y 21.50 hs. (En castellano). P/13.
• **El hombre araña**: 12.50, 15.20, 17.50, 20.20 y 22.50 hs. P/13. Viernes y sáb. trasn.
• **La habitación del pánico**: 13, 15.20, 17.40, 20.10 y 22.30 hs. P/13. Viernes y sáb. trasn.
• **Showtime**: 13.10, 15.10, 17.10, 19.10, 21.10 y 23.10 hs. P/13. Viernes y sáb. trasn.
• **La habitación del hijo**: 12.40, 16.50 y 21 hs. P/13.
• **Mi nombre es Sam**: 14.30, 18.40 y 22.50 hs. P/13.
• **El misterio de la libélula**: 12.50, 17, 19, 21 y 23 hs. P/13.
***Crimen en primer grado**: 15 y 23.20 hs. P/13.

GENERAL PAZ. Av. Cabildo 2702. Tel.:4781-1412.
• **Italiano para principiantes**: 14.30, 18.20 y 22.10 hs. P/13. Sáb. trasn.
• **El hombre araña**: 12.20, 14.40, 17, 19.20 y 21.40 hs. (En castellano). P/13. Sáb. trasn.
• **El misterio de la libélula**: 13, 15.10, 17.20, 19.40 y 21.50 hs. P/13. Sáb. trasn.
• **Storytelling**: 12.35, 16.25 y 20.15 hs. P/16.
• **Showtime**: 12.25, 14.20, 16.15, 18.10, 20.05 y 22.05 hs. P/13. Sáb. trasn.
• **El hombre araña**: 12.40, 15, 17.20, 19.40 y 22 hs. P/13. Sáb. trasn.
• **La habitación del pánico**: 13.10, 15.20, 17.40, 19.50 y 22 hs. P/13. Sáb. trasn.

SAVOY. Av. Cabildo 2829. Tel.:4781-6500 Ent.: $ 3
• **Atando cabos**: 13.15, 18 y 22.35 hs. Dir.: H. Halstrom, con Kevin Spacey. P/16.
• **Amélie**: 15.25 y 20.15 hs. (Francia). Dir.: Jean-Pierre Jeunet, con Audrey Tautou. P/13.
• **Mi mujer es una actriz**: 13 y 19 hs. Dir.: Yvan Attal, con Charlotte Gainsbourg. P/13.
• **Pan y rosas**: 14.50 y 20.45 hs. Dir.: Ken Loach, con Pilar Padilla y Adrien Brody. P/13.
• **La gran estafa**: 16.55 y 22.45 hs., con George Clooney, Brad Pitt y Julia Roberts. S/R.
• **Kate & Leopold**: 13.30, 17.40 y 22 hs. Dir.: James Mangold, con Meg Ryan y Hugh Jackman. S/R.
• **Los excéntricos Tenenbaum**: 15.40 y 20 hs. Dir.: W. Anderson, con Ben Stiller, Bill Murray. P/13.
• **Titus**: 13.40 y 21.20 hs. Dir.: Julie Taymor, con Anthony Hopkins. P/16.
• **Bolivia**: 16.40, 18.20 y 19.50 hs. Dir.: Adrián Caetano, con Freddy Flores, Héctor Anglada y Rosa Sánchez. P/13.

SOLAR DE LA ABADIA. Luis María Campos y Maure. Tel.: 4778-5181.
***Crimen en primer grado**: 13.10 y 15.30 hs. P/13.
• **El cielo abierto**: 17.50, 20.10 y 22.25 hs. P/13.
• **El hombre araña**: 13, 15.10, 17.30, 19.50 y 22.10 hs. P/13.

CABALLITO

CINE DUPLEX. (ex Lyon). Av. Rivadavia 5050. Tel.: 4902-5682. Lunes a miérc. todo el día y jueves a dgo. 1ra. función: $ 4.
• **El cielo abierto**: 13.50, 16, 18.15, 20.30 y 22.45 hs. (España). Dir.: Miguel Albaladejo, con Sergi López y Mariola Fuentes. P/13.
• **Un día de suerte**: 13.30, 17.05 y 20.55 hs. Dir.: Sandra Gugliotta, con Valentina Bassi y Fernán Mirás. P/16.
• **La habitación del hijo**: 15.10, 19 y 22.50 hs. Dir.: Nanni Moretti, con Laura Morante y Nanni Moretti. P/13.

POMPEYA

NUEVO POMPEYA Av. Sáenz 871. A las 15, 16,45, 18.30 y 20.15 hs.: **La máquina del tiempo**. Dir.: Simon Wells, con Guy Pearce. P/13. PL.: $ 3.

FLORES

RIVERA INDARTE. Rivera Indarte 44. Tel.: 4612-5500.
• **La habitación del pánico**: 12.45, 15.10, 17.25, 19.50 y 22.20 hs. P/13. Sáb. trasn.
• **El hombre araña**: 12.25, 14.55, 17.30, 20.05 y 22.35 hs. (En castellano). P/13. Sáb. trasn.
• **El misterio de la libélula**: 12.45, 15, 17.10, 19.25 y 22.10 hs. P/13. Sáb. trasn.
• **Showtime**: 13, 15.30, 17.40, 19.45 y 22.05 hs. P/13. Sáb. trasn.
• **El hombre araña**: 13.30, 16.30, 19.10 y 22 hs. P/13. Sáb. trasn.

LINIERS

NUEVO LINIERS. Av. Gral. Paz 51. Tel.: 4657-0018. PL: $ 4
• **E.T.** (El extra-terrestre): 14.50, 17.10, 19.10 y 21.20 hs. (En castellano). S/R.
• **Harry Potter** (Y la piedra filosofal): 13.50, 16.30, 19.05 y 21.40 hs. (En castellano). S/R.

VILLA DEL PARQUE

DEL PARQUE SHOPPING. Cuenca 3035. Tel.: 4505-8074. Ent.: $ 5.
• **El hombre araña**: 12.30, 14.50, 17.10, 19.30 y 21.50 hs. Dir.: Sam Reimi, con T. Maguire y K. Dunst. (En castellano). P/13.
• **El hombre araña**: 13.10, 15.30, 17.50, 20.10 y 22.30 hs. (En inglés, con subtítulos en castellano). P/13.

GRAN BUENOS AIRES

ZONA NORTE

SAN MARTIN

COMPLEJO CULTURAL PLAZA (Sala "B"). Intendente Campos 2089. Tel.: 4754-5702. Ent.: $ 4. (Jueves cerrado)
• **El precio del silencio**: 19 y 21.15 hs. P/13.
• **Daño colateral**: 15 y 17 hs., con Arnold Schwarzenegger. P/13.

SAN ISIDRO

SAN ISIDRO (Tren de la Costa). La Salle 653. Tel.: 4732-6180. PL.: $ 7,50 (lunes a miérc. todo el día y jueves a sáb. hasta las 16 hs.: $ 4,50). Men. de 12 años y jub.: $ 5.
• **La habitación del pánico**: 13.40, 16, 18.30, 20.40 y 22.50 hs. Dir.: David Fincher, con Jodie Foster. P/13. (Sala I)
• **Showtime**: 13.10, 15.10, 17.10, 19, 21 y 22.50 hs. Dir.: Tom Dey, con Robert De Niro y Eddie Murphy. P/13. (Sala II)
• **El cielo abierto**: 13.30, 15.50, 18.20, 20.30 y 22.40 hs. (España). Dir.: Miguel Albaladejo, con Sergi López y Mariola Fuentes. P/13. (Sala III)
• **El hombre araña**: 13.20, 15.40, 18, 20.20 y 22.40 hs. Dir.: Sam Reimi, con T. Maguire y K. Dunst. (En inglés, con subtítulos en castellano). P/13. (Sala IV)

OLIVOS

LIBERTADOR. Libertador 3040. Tel.: 4732-6170. PL.: $ 7,50 (Miérc. todo el día y lunes a sáb. hasta las 16 hs.: $ 4,50). Men. de 12 años y jub.: $ 5.
• **Bolivia**: 13.10, 15.10, 17.10, 19.10, 21.10 y 22.50 hs. Dir.: Adrián Caetano, con Freddy Flores, Héctor Anglada y Rosa Sánchez. P/13. (Sala I)
• **La habitación del hijo**: 13, 15, 17, 19, 21 y 23 hs. Dir.: Nanni Moretti, con Laura Morante y Nanni Moretti. P/13. (Sala II)

ZONA OESTE

CASEROS

PARAMOUNT. 3 de Febrero 2561. Tel.: 4750-1438. Ent.: $ 3,50.
• **El hombre araña**: 14, 16.40, 19.20 y 22 hs. Dir.: Sam Reimi, con T. Maguire y K. Dunst. (En castellano). P/13. Sáb. trasn. 0.40 hs. (Sala I)
• **El hombre araña**: 15.20, 18 y 20.40 hs. (Sábado también: 23.20 hs.) Dir.: Sam Reimi, con T. Maguire y K. Dunst. (En castellano). P/13. (Sala II)

ZONA SUR

AVELLANEDA

ALTO AVELLANEDA. Guemes 897. Tel.: 4229-0204. PL.: $ 7,50 (Lunes a miércoles todo el día y jueves a sábado hasta las 16 hs.: $ 4). Est., jub. y menores de 11 año: $ 5.
***Crimen en primer grado**: 13, 17.30 y 22.15 hs. P/13. Sáb. trasn. 1.15 hs.
• **Showtime**: 13, 14.45, 16.45, 18.45, 20.45 y 22.45 hs. P/13. Sáb. trasn. 1.15 hs.
• **El hombre araña**: 13.05, 15.30, 17.55, 20.20 y 22.45 hs. (En inglés, con subtítulos en castellano). P/13. Sáb. trasn. 1.15 hs.
• **El hombre araña**: 14.05, 16.30, 19.05 y 21.30 hs. (En castellano). P/13. Sáb. trasn. 0.10 hs.
• **La habitación del pánico**: 13.35, 15.50, 18.05, 20.20 y 22.35 hs. Sáb. trasn. 1 h. P/13.
• **El juego de los espíritus** (La ouija): 13, 14.40, 16.35, 18.30, 20.35 y 22.30 hs. Sáb. trasn. 1 h. P/16.
• **Kate & Leopold**: 15.05 y 19.50 hs. S/R.

LANUS

REX. Ituzaingó 1086. Tel.: 4241-9329. Ent.: $ 3,50.
• **El hombre araña**: 14, 16.40, 19.20 y 22 hs. Dir.: Sam Reimi, con T. Maguire y K. Dunst. (En castellano). P/13. Sáb. trasn. 0.40 hs. (Sala I)
• **El hombre araña**: 15.20, 18 y 20.40 hs. (Sábado también: 23.20 hs.) Dir.: Sam Reimi, con T. Maguire y K. Dunst. (En castellano). P/13. (Sala II)

LOMAS DE ZAMORA

ESPAÑOL. H. Irigoyen 9070. Tel.: 4243-0381. **El hombre araña**: 15.10, 17.30, 19.50 y 22.10 hs. Dir.: Sam Reimi, con T. Maguire y K. Dunst. (En castellano). P/13. Ent.: $ 3.

QUILMES

CERVANTES. Rivadavia 129. Tel.: 4253-1234. Ent.: $ 3.
• **El hombre araña**: 14, 16.40, 19.20 y 22 hs. Dir.: Sam Reimi, con T. Maguire y K. Dunst. (En castellano). P/13. Sáb. trasn. 0.40 hs. (Sala I)
• **El hombre araña**: 15.20, 18 y 20.40 hs. (Sábado también: 23.20 hs.) Dir.: Sam Reimi, con T. Maguire y K. Dunst. (En castellano). P/13. (Sala II)

LA PLATA

TEATRO ARGENTINO (Sala "Alberto Ginastera"). Calle 51 (entre 9 y 10). Tel.: (0221) 429-1797.
EL INGLES DE LOS GUESOS
Con **Arnaldo André** (invitado), **Graciela Oddone**, **Carlos Sampedro** y elenco. Dir. orquestal: José María Ulla. Dir.: Horacio Pigozzi. Sábado: 20.30 hs., domingo: 17 hs. Ent. desde: $ 8.

TEATROS

COLON. Libertad 621. Conmutador.: 4378-7100. Boletería: 4378-7300.
• **MOZARTEUM ARGENTINO**. Con **Camerata Bariloche**. Solista: "Mstislav Rostropovich" (violoncello). Prog. Mozart: Adagio y fuga K546; Rossini: Sonata Nº 3; Vivaldi: Concierto para violoncello, cuerdas y continuo; Von Dohnányi: Serenata Op.10; Haydn: Concierto para violoncello y orquesta de cuerdas. Miércoles: 20.30 hs. 1º ciclo-jueves: 20.30 hs. 2º ciclo. Loc. en vta. desde: $ 10.
• **Viernes: 20.30 hs**. Función Nº 3 del Abono Nocturno a 15 Concierto. **ORQUESTA FILARMONICA DE BUENOS AIRES**. Dir.: Mario Perusso. Solistas: Silvia Dabul y Manuel Massone (piano), Angel Frette y Arturo Vergara (precusión). Prog. Berlioz: Obertura "El carnaval romano" para orquesta Op.9; Helweg: "Dvojnik", dos conciertos para dos pianos, percusión y orquesta Op.17; Nilsen: Sinfonía Nº 5 Op.50. Sob. de ab. en vta. PL.: $ 15.

GRAL. SAN MARTIN (Complejo Teatral de Buenos Aires). Av. Corrientes 1530. Tel.: 0-800-333-5254.
COPENHAGUE
de Michael Frayn. Con **Alicia Berdaxagar**, **Juan Carlos Gené** y **Alberto Segado**. Dir.: Carlos Gandolfo. Miércoles: 20.30 hs., jueves: 19 hs., viernes a domingo: 20.30 hs. (Sala "Casacuberta"). PL.: $ 8 (miércoles: $ 4)
LOS MURMULLOS
de Luis Cano. Con **Belén Blanco**, **Alberto Suárez**, **Maricel Alvarez** y elenco. Dir.: Emilio García Wehbi. Miércoles: 20.30 hs., jueves: 19 hs., viernes a domingo: 20.30 hs. **Domingo despedida**. (Sala "Cunill Cabanellas"). PL.: $ 8 (miércoles: $ 4)

DE LA RIBERA. Pedro de Mendoza 1821. (La Boca). Tel.: 4302-8866.
LA VENGANZA DE DON MENDO
de Pedro Muñoz Seca. Con Juan Palomino, Soledad Villamil, Ana María Casó, Alejandro Awada, Gimena Riestra, José María Gutiérrez y elenco. Dir.: Villanueva Cosse. Jueves a sábado: 20 hs., domingo: 19 hs. Ent.: $ 5 (jueves: $ 2,50)

PRESIDENTE ALVEAR (Complejo Teatral de Buenos Aires). Corrientes 1659. Tel.: 4373-4245.
LA CABALGATA ARGENTINA
Con **Jean-Francois Casanovas**, Mario Filgueira, Roxana Zelaschi, Yamil Ostrovsky y elenco. Libro y dir.: Oscar Araiz. Miércoles: 20.30 hs., jueves: 18.30 hs., viernes a domingo: 20.30 hs. Ent.: $ 8 (miércoles: $ 4).
• **Orquesta del Tango**, "de la Ciudad de Buenos Aires". Dir.: Carlos García-Raúl Garello. Canta: "Hernán Salinas". Presentación: Oscar del Priore. Jueves: 13 hs. Ent. libre.

REGIO (Complejo Teatral de Buenos Aires). Av. Córdoba 6056. Tel.: 4772-3350.
EL ZOO DE CRISTAL
de Tennessee Williams. Con **Laura Novoa**, **Claudia Lapacó**, Claudio Quinteros y Facundo Ramírez. Dir.: Alicia Zanca. Miércoles a sábado: 20 hs., domingo: 19 hs. Ent.: $ 5 (miércoles: $ 2,50).

SARMIENTO (Complejo Teatral de Buenos Aires). Av. Sarmiento 2715. Tel.: 4801-1992.
Biodrama I
"Barrocos retratos de una papa". Creación colectiva. Con Mirta Bogdasarian, Javier Lorenzo y Susana Pampín. Dir.: Analía Couceyro. Jueves a domingo: 21 hs. Ent.: $ 5 (jueves: $ 2,50)

CENTRO CULTURAL RECOLETA (Auditorio). Junín 1930. Tel.: 4803-1041.
• **Noche de dúos**: "(Des)Pareja-Amores". Con Javier Corgiolu y Carla Cincioni. Dir.: Magui Méndez; "Si tu me olvidás...". Con María Laura Capria y Luis Garay Bacca. Coreog y dir.: María Laura Capria; "Sin querer". Con Soledad Pérez Tranmar y Marcelo Villalba. Coreog. y dir.: Soledad Pérez Tranmar. Danza. Viernes: 21 hs. Ent.: $ 3. (Auditorio)
• **Las criadas**, de Jean Genet. Con Paula Lima, Nadia Muraro y Florencia Polastri. Dir.: Luis Romero. Sábado y domingo: 21 hs. Ent.: $ 5. (Auditorio).

NACIONAL CERVANTES. Libertad 815. Tel.: 4816-4224.
FRENO DE MANO
de Victor Winer, con Victoria Carreras, Pepe Monje y Gabriel Correa. Dir.: Roberto Villanueva. Jueves: 20 hs., viernes y sábado: 20.30 hs., domingo: 20 hs. Ent.: $ 5 (sáb.: $ 8). Sala "Orestes Caviglia".
***Compañía de danza del Mercosur**. Dir.: Maximiliano Guerra. Sábado y domingo: 10 y 14 hs. Ent.: $ 3. (Sala "María Guerrero")

ACTOR'S STUDIO COMPLEX. Av. Corrientes 3571. Tel.: 4867-6622.
• **PERRAS**. Con Claudio Martínez Bel y Néstor Caniglia. Libro y dir.: Enrique Federman. Viernes: 21 hs. Ent.: $ 10.
• **SOSPECHOS.O.S**, de Marcela Marcolini. Un muerto, cuatro sospechosos y un detective dispuesto a todo... Dir.: Pablo Razuk. Viernes: 22.30 hs. Ent.: $ 8.
• **USHER** (La caída de la casa Usher), de Edgar Allan Poe. Con Rubén Stella, Luis Campos y Ana Yovino. Dir.: Francisco Javier. Sábado: 21 hs. Ent.: $ 10.
• **LA VOZ HUMANA**, de Jean Cocteau. Con Alicia Muxo. Dir.: Marcela Grandinetti. Sábado: 22.45 hs. Ent.: $ 8.
***JUANA AZURDUY**, de Andrés Lizarraga. Con Titina Morales y Gustavo Manzanal. Dir.: Alberto Rubinstein. Domingo: 20 hs. Ent.: $ 8.

ALIANZA FRANCESA (Auditorium). Av. Córdoba 946. Tel.: 4322-0068/4393-8786.
LAS CUATRO ESTACIONES
(Reflexiones sobre el amor). Textos de Roland Barthes. Con Jorge García Marino (el doctor), Patricia Bélières (voz) y Leandro Angeli (voz y guitarra). Adapt. y dir.: Patricia Bélières. Miércoles: 20.30 hs. PL.: $ 5.

ANDAMIO '90. Paraná 660. Tel.: 4374-1484.
• **EL CERCO DE LENINGRADO**, de José Sanchís Sinisterra. Con **Lydia Lamaison** y **Alejandra Boero**. Dir.: Osvaldo Bonet. Sábado y domingo: 18.30 hs.
• **SIEMPRE LLOVERA EN ALGUN LUGAR**, de Manuel Maccarini. Con **Lorenzo Quinteros** y **Pablo De Nito**. Dir.: Mauricio Minetti. Sábado y domingo: 20.30 hs.

ANFITRION. Venezuela 3340. Tel.: 4931-2124.
• **Final de partida**, de Samuel Beckett. Dir.: Berta Goldenberg. Jueves y viernes: 21 hs. Ent.: $ 5.
• **Solita para todo**, de y por "Noralih Gago". Dir.: Juan Parodi. Viernes: 23.30 hs. Ent.: $ 3.
• **Ondina**, de Jean Giraudoux. Dir.: Berta Goldenberg. Sábado: 21 hs. Ent.: $ 5.
• **Versatilidad de los sentidos**. Danza contemporánea. Dir.: Eugenia Güdice. Domingo: 18 hs. Ent.: $ 5.
• **La isla desierta**, de Roberto Arlt. (Teatro Ciego). Dir.: José Menchaca. Domingo: 20 hs. Ent.: $ 5.

ARLEQUINO (Sala I). Adolfo Alsina 1484. Tel.: 4382-7775.
***Ceremonia privada...** "para todo público". Con Raul Baroni, Angel Nievas, Paula de Martino y elenco. Idea y dir.:

"SHOWTIME" ES UN EXITO

Continúa con mucho éxito, las exhibiciones de la comedia de acción, **"Showtime"**, que tiene como protagonistas a **Robert De Niro, Eddie Murphy** y **René Russo**, con dirección de Tom Dey.

Se trata de la historia del pragmático detective del Departamento de Policía de Los Angeles, **Mitch Preston** (De Niro), que es un hombre de pocas palabras, escasa paciencia y todavía menos estilo. Lo único que desea es que lo dejen en paz para poder hacer su trabajo del modo en que lo ha estado haciendo durante más de 20 años. El oficial de patrulla **Trey Sellars** (Murphy) es totalmente diferente. En vez de ser policía preferiría muchísimo más interpretar a un policía en la televisión. Es un actor frustrado y se pasa los días persiguiendo a carteristas y las noches perfeccionando poses de acción frente al espejo, esperando que aparezca la gran oportunidad que le cambie la vida.

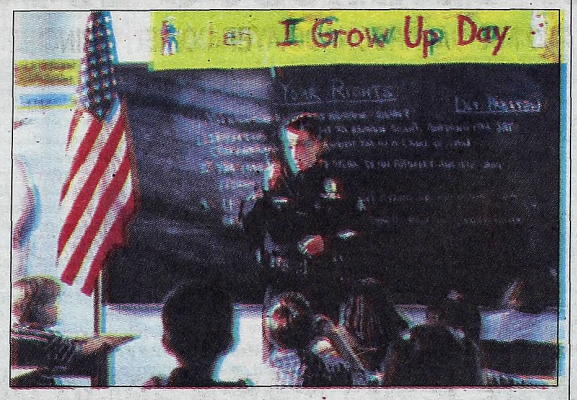

San Martín de los Andes es la "Ciudad del Arte"

La Secretaría de Turismo de San Martín de los Andes anunció su nombramiento como "Ciudad del Arte" por parte de la Secretaría de Cultura de la Nación, distinción otorgada a partir del calendario anual de actividades que se realizan en esta aldea de montaña: simposio de escultura en tronco, certamen de pintura, encuentro de teatro, festivales de música y encuentros corales, por nombrar sólo algunas. El Secretario de Turismo y Cultura de San Martín de los Andes, **Raúl Miguel,** nombró a **Pedro Aznar** como "padrino" de la nominación "Ciudad del Arte". El músico estaba allí presente junto a distintos invitados especiales del ámbito cultural y turístico.

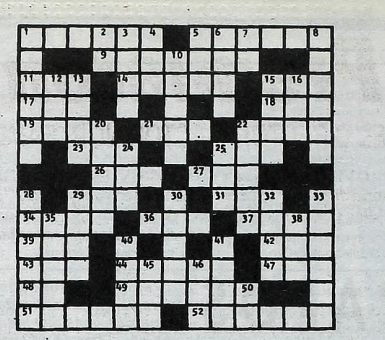

HORIZONTALES

1) Sofá. 5) Inflamación de las mucosas de las encías. 9) Deshacer una atadura. 11) Lista, catálogo. 14) Amarradero para los barcos. 15) Interjección. 17) Parte del ave. 18) Cólera, enojo. 19) Hongo de sombrerillo. 21) Yerno de Mahoma. 22) Segunda esposa de Abraham. 23) Ansar. 25) Del verbo ir. 26) Pájaro. 27) Ondulación. 29) Número. 31) Aumentativo. 34) Uva secada al sol. 36) Municipio del Brasil. 37) Ciudad de Inglaterra. 39) Ciudad del Perú. 42) Papagayo grande. 43) Hogar. 44) Poco común (po.). 47) Cuadrúpedo. 48) Prefijo. 49) Atascar un conducto del cuerpo. 51) Flojo, perezoso. 52) Concubina.

VERTICALES

1) Mosquito de Cuba. 2) Preposición latina. 3) Castigo. 4) Pronombre demostrativo. 5) Enfermedad de úlceras faciales. 6) Calidad, género. 7) Moverse de un lugar a otro. 8) Vasto desierto de Africa. 10) Envoltura de algunas semillas. 12) Baile andaluz. 13) Ancho, extendido. 15) Carro romano de dos caballos. 16) Altar. 20) Arbol sapotáceo de Cuba. 22) Eclesiástico de órdenes menores. 24) Terminación que se añade a los números cardinales. 25) Rey legendario de Troya. 28) Poner en montón. 29) Emplear una cosa. 30) Sierra del Brasil. 32) Unir. 33) La orcaneta, planta. 35) Fiesta de acabar la recolección del café. 38) Baile andaluz. 40) Dios del amor. 41) Estado de la India. 45) Volcán de las Islas Filipinas. 46) Ondulación. 50) Símbolo del radio.

(La solución, mañana)

(Solución del problema anterior)

GUIA DE CINES Y TEATROS ★ GUIA DE CINES Y TEATROS ★ GUIA DE CINES Y TEATROS ★

Germán Akis y Raul Baroni. Sábado: 21 hs. Ent. libre.
• **Impronta** (teatro en episodios). Con L. Azcurra, Charly Nieto y elenco. Dir.: Gustavo Sosa. Sábado: 23 hs. Ent.: $ 5.

ASTRAL. Av. Corrientes 1639. Tel.: 4374-5707.
REITE... PAIS!
Con **Jorge Corona-Mónica Ayos, Esteban Mellino, Gladys Florimonte, Tristán,** "Rafael Cini", Yanina Zilli, y gran elenco. Miércoles y jueves: 21.30 hs., viernes: 22 hs., sábado: 21 y 23.15 hs., domingo: 21 hs. Ent. desde: $ 8.
• **Cliento x siento**: Tango. Con Silvia Laura, Hugo Marcel, Fabio Santana, Quinteto Tango Bs. As., Los Reyes del Tango, Las marionetas Humanas. Jueves: 19 hs.
• **Argentina a pura ritmo**. Con "Los Quilla Huasi", "Cuti y Roberto Carabajal", "Domingo Cura", Oscar Alem, Kelo Palacios y el Ballet Salta. Viernes: 19 hs. Ent. desde: $ 8.

ASTROS. Av. Corrientes 746. Tel.: 4325-5541. "Ovnis y profecías del siglo".
DANTE FRANCH
pta.: "Las profecías para estos tiempos". Viernes: 20 hs. Ent.: $ 10.

AUDITORIO DE BELGRANO. Virrey Loreto y Cabildo. Tel.: 4783-1783.
JAIRO
"A puro Jairo". Viernes y sábado: 22 hs. Ent. desde: $ 10. **Próxima semana**.

AUDTORIUM SAN ISIDRO. Av. Del Libertador 16.138. Tel.: 4747-9585.
Confesiones del pene
de José Montero. Con **Guido Caczka, Fabián Mazzei** y **Diego Olivera**. Dir.: Luis Rossini. Sábado: 21 hs., domingo: 19 hs.

AVENIDA. Av. de Mayo 1222. Tel.: 4381-0662.
DOÑA FRANCISQUITA
Con Laura Rizzo, Gabriel Capurro, Hugo Jaurena, Virginia Correa Dupuy, Luis María Broggio, 70 artistas en escena. Régie: Matías Cambiaso. Orquesta en vivo. Dir. musical: Susana Frangi. Jueves a sábado: 20.30 hs., domingo: 17.30 hs.

B.A.C. (British Arts Centre). Suipacha 1333. Tel.: 4393-6941.
SHHH!!! (SHAKESPEARE)
Con M. Amigorena, Guido D'Alto y V. Miller. Dir.: Mónica Maffia. Viernes y sábado: 21 hs. (En castellano).

BELISARIO. Av. Corrientes 1624. Tel.: 4373-3465.
• **QUIEN COCINO LA ULTIMA CENA?**, de Alfredo Allende. Dir.: Fabio Marcoff. Sábado: 21 hs. Ent.: $ 6.
• **SUCESOS ARGENTINOS** ptan.: "Cinemascope". Sábado: 26 hs. Ent.: $ 5.

BOEDO XXI. Av. Boedo 853. Tel.: 4932-1200. (Ent.: $ 5)
• **EL PURGATORIO**, de Jessica Dionisio. Grupo "Anticuerpos". Danza-Teatro. Viernes: 21.30 hs.
• **EL DESORDENADO VUELO DE LAS MARIPOSAS**, de Luz y Octavia De Petre. "Teatro Altosf" (Venezuela-Argentina). Sábado: 22.30 hs.
• **LOS DE LA MESA 10**, de Osvaldo Dragún. Grupo "Laberintos". Dir.: Raúl Sarobe-Susana Fernández. Domingo: 20 hs.

BROADWAY (Sala "Narciso Ibañez Menta"). Av. Corrientes 1155. Tel.: 4382-2345.
EL VIOLINISTA EN EL TEJADO
Musical basado en "Tevie, el lechero", de Scholem Alejeim. Con **Pepe Soriano, Rita Cortese, Juan Manuel Tenuta, Estella Molly**, Diego Jaraz, Marisol Otero y elenco. Dir.: Helena Tritek-Claudio Hochman. Miércoles a viernes: 21 hs., sábado: 19.30 y 22 hs., domingo: 19.30 hs. Pl.: $ 25.

CALIBAN. México 1428. Tel.: 4381-0521. (Ent.: $ 5)
• **Honoris Causa**. Con Sandra Bartale, Leandro Bardach y Deby Wachtel. Dir.: Diego Gonzáles. Viernes: 21 hs.
• **Rebatibles**. Con Carlos March, Marcelo D'Andrea, Liliana Ramírez y elenco. Autor y dir.: Norman Briski. Sábado: 22.30 hs.
• **La fuerza de la costumbre**, de Thomas Bernhard. Con Pompeyo Audivert, Marcelo Chaparro, Guillermo Fusco, Luis Aranosky y Marcelo Peralta. Dir.: Audivert-Chaparro-Andrés Mangone. Sábado: 21 hs., domingo: 20 hs.

CALLEJON. Humahuaca 3759. Tel.: 4862-1167.
• **Mujeres soñaban caballos**. Dramaturgia y dir.: Daniel Veronese. Viernes y sábado: 23 hs. Ent.: $ 10.
• **Open house**. Dramaturgia y dir.: Daniel Veronese. Sábado: 21 hs.
• **Piso**. Libroy dir.: Guillermo Cacace. Domingo: 20 hs.

CELCIT. Bolívar 825. Tel.: 4361-8358.
• **De nudos y perdones**. Un taller-montaje de Verónica Oddo. Viernes: 21 hs.
• **Un busto al cuerpo**, de Ernesto Caballero. Con Patricia Maddonni, Norma Peña y Susana Varela. Dir.: Teresita Gallimany. Sábado: 21 hs., domingo: 19 hs.

CENTRO CULTURAL ADAN BUENOSAYRES. Av. Asamblea 1200 (bajo la autopista) Parque Chacabuco. Tel.: 4923-5876.
• **Sepia**. Creación colectiva del "Instituto Divino Corazón". Dir.: Camila Masilla; "Un análisis perfecto dado por un loro", de Tenesse Williams. Grupo "Gente Maluca". Dir.: Yomal. Sábado: 20 hs.
• **Cuando soplaron malos aires en Buenos Aires**. Cuentos nocturnos. Con Claudio Ledesma. Sábado: 21.30 hs.
• **A la luz de los cuentos**. Narraciones por Graciela Bravo y María Esther Goiña. Domingo: 18.30 hs.
• **Esqueches del inglés sketch**. Solos de humor. Libro, dir e interp.: Enrique Federman. Domingo: 20 hs.

CENTRO CULTURAL GRAL. SAN MARTIN. Sarmiento 1551. Tel.: 4374-1251.
• **Fragmentos de existencia**. Grupo "Tarasca". Coreog. y dir.: Ramiro Soñez. Danza. Viernes: 21 hs. Ent. libre. (Sala "Ernesto Blanco").
• **El petiso orejudo** (Historia del asesino serial más recordado de la Argentina). Con Pablo lemma, Enrique Iturralde y Nilda Raggi. Libro y dir.: Julio Ordano. Viernes y sábado: 21 hs. Ent.: $ 3. (Sala "Enrique Muiño").
• **Hora Cero** (tango). "Suna Rocha" (folclore). Ciclo "Astor-Atahualpa". Viernes: 21 hs. Ent. libre. (Sala "A-B").
• **Juan Falú**. Recital. Ciclo "Astor-Atahualpa". Sábado: 21 hs. Ent. libre. (Sala "A-B").
• **Música y danza experimental**. "Improvisaciones/diseños". Sábado y domingo: 20 hs. (Sala "Ernesto Blanco"). Ent.: $ 3.

CLUB 77. Sarmiento 954 (Morón). Tel.: 4628-5777.
CHAQUEÑO PALAVECINO
Recital en vivo. Sábado: 22 hs.

COLETTE I (Espacio Artístico). Av. Corrientes 1660 (Paseo "La Plaza"). Sala I. Tel.: 6320-5346.
• **Zapping**. El primer music-hall de la tv. Grupo "Bang Ap". Viernes y sábado: 22.30 hs. Ent.: $ 10.
• **Venus Tango**. Concierto para cuerpo y voz. Con "Estela Erman", Guillermo Gramuglia y Miguel Angel Barcos. Sábado: 21 h.
• **Voces de Neón**: "Elena Roger", Marisol Otero y Ruben Roberts, cantan los éxitos de Broadway. Sábado: 1 h. Ent.: $ 8.
• **El duende**. Sobre textos de Federico García Lorca. "Grupo de Teatro del Colegio Nacional de Buenos Aires". Dir.: Orlando Acosta. Sábado y domingo: 18.30 hs. Ent. libre.
• **Buenos Aires Flamenco**. "Marisa Cura" y sus invitados. Domingo: 21 hs.

COLETTE II (Espacio Artístico). Av. Corrientes 1660 (Paseo "La Plaza"). Tel.: 6320-5346.
• **Betty Elizalde pta.: "Siempre el mismo cuento". Autores: Roberto Arit, Julio Cortázar, Pedro Mairal, entre otros. Viernes: 21 hs.**
• Maratón de cómicos. Con "Las Miss Mas", "Los Ñaca Naca", entre otros. Viernes: 0.30 hs. Ent. libre.
• **Maritango**. Con "Marita Monteleone" y su conjunto. Sábado: 21 hs. Ent.: $ 7.
• **Las chicas de blanco**. Humor, sexo y music hall. Dir.: Eduardo Calvo. Sábado: 23 hs.
• **Grito joven**. Con Daniel Peyran. Show cómico musical. Sábado: 1 h.
• **Rocío del Cielo** (España). Cancione de Imperio Argentina, Lolita Torres, Isabel Pantoja. Domingo: 18.30 hs.

DEL ABASTO. Humahuaca 3549. Tel.: 4865-0014.
• **El mal de la paloma**, de Omar Aita. Con Silvia Dietrich y Luis Solanas. Dir.: Mónica Viñao. Viernes y sábado: 21 hs. Pl.: $ 10.
• **Derechas** (Una cena de carácter teatral), de Bernardo Cappa. Con Armenia Martínez, Elsa Raidel y elenco. Dir.: José María Muscari. Sábado: 23 hs., domingo: 20 hs. Pl.: $ 5 (ocena).

DEL ARTEFACTO. Sarandí 760. Tel.: 4308-3353.
• **Monos con navaja**, de Luis Sáez. Con Deborah Astrosky, Mariano Roca y elenco. Dir.: Justo Gisbert. Sábado: 21 hs. Ent.: $ 5.
• **El solitario de la provincia flotante** (Ultimos días de Juan Bautista Alberdi). Libro y dir.: Raul Serrano. Sábado: 22.15 hs. Ent.: $ 5.
• **Mermelada de tomate**. Con Luis Campos, Chela Cardala y elenco. Libro y dir.: Andrés Bazzalo. Domingo: 20 hs. Ent.: $ 8.

DEL CENTRO. Sarmiento 1249. Tel.: (15)4062-7704/4383-5644.
• **El espermatozoide alienado** "16 años de éxito..." Con "Pablo Misacantano". Para reirse de todo. Miércoles y jueves: 21.30 hs., viernes: 22.30 y 0.30 hs., sábado: 21, 23 y trasn. 1 h., domingo: 21 hs. Ent.: $ 5 (sáb.: $ 7 y 5). Sala I.
• **Monólogos del pene**, de Pablo Misacantano. Dir.: Pablo Misacantano-Alejandra de Santiago. Viernes: 21 hs., sábado: 21.30 y 23.30 hs., domingo: 20.30 hs. Ent.: $ 5 (sábado: $ 7 y 5). Sala 2.

DEL GLOBO. Marcelo T. de Alvear 1155. Tel.: 4816-3307.
• **AQUI NO PODEMOS HACERLO**. Música: Angel Mahler. Libro y dir.: Pepe Cibrián Campoy. Viernes y sábado: 21.30 hs., domingo: 19.30 hs. Pl.: $ 5.
• **LAS ETRAS... O ELLAS**. Con **Ana María Campoy y María Rosa Gallo**. Libro y dir.: Pepe Cibrián Campoy. Viernes y sábado: 19.30 hs., domingo: 17.30 hs. Ent. desde: $ 7.

DEL NUDO. Av. Corrientes 1551. Tel.: 4375-5001.
• **LAS PRESIDENTAS**, de Werner Schwab. Con **Graciela Araujo, Telma Biral** y **María Rosa Fugazot**. Dir.: Manuel Iedvabni. Viernes y sábado: 20.30 hs., domingo: 20 hs. Ent.: $ 15.
• **DESAFORADOS**. Con Martín Seefeld, Alejandro Fiore y Horacio Denner. Dir.: Esteban Student. Viernes y sábado: 23 hs. Ent.: $ 10.

DEL PASILLO. Colombres 35. Tel.: 4981-5167/4431-0028. (Ent. a la gorra)
• **Varietango**. Con Leonardo Federico Gessi (bandoneón). Libro y dir.: Silvia Copello. Viernes: 21 hs.
• **Proyecto 2001** (Era apocalíptica). Con M. Fernández. Libro y dir.: Silvia Copello. Sábado: 21 hs.
• **Liliana Meier** en: "Nocturnos". Cuentos eróticos con humor y amor. Sábado: 22.30 hs.

DEL PUEBLO. Av. Roque S. Peña 943. Tel.: 4326-8606. (Ent.: $ 6).
• **LA DAMA O EL TIGRE**. Con Trinidad Basan, Viviana Vázquez y elenco. Libro y dir.: Andrea Garrote. Viernes y sábado: 21 hs. Pl.: $ 8. (Sala "Teatro Abierto")
• **RELOJERO**, de Armando Discépolo. Con Miguel Moyano, Elena Petragia y elenco. Dir.: Jorge Graciosi. Sábado: 18 hs., domingo: 17.30 hs. Pl.: $ 8. (Sala "Carlos Somigliana")
• **PASION Y CORAJE**. Con Miriam Martino. Libro y dir.: María Esther Fernández. Domingo: 19 hs. Pl.: $ 8. (Sala "Teatro Abierto")

DEL SUR. Venezuela 2255. Tel.: 4941-1951. **El heredero.** Con Viviana Karam, Claudia Ciacci y elenco. Libro y dir.: Alberto Félix Alberto. Viernes: 20.30 hs., sábado: 21 hs., domingo: 18 hs. Ent.: $ 8.

DE LA CASONA. Av. Corrientes 1975. Tel.: 4953-5595.
• **MARITANGO**. Con "Marita Monteleone" y su conjunto. Miércoles: 20 hs. Ent.: $ 7.
• **ALFREDO PIRO** y guitarras: "Aquellas viejas canciones del alma". Jueves: 0 h. Ent.: $ 5.
• **OPEN JAZZ**. Con Carlos Acosta y otros músicos. Jueves: 21.30 hs. Ent.: $ 3.
• **MARITANGO**. Con "Marita Monteleone" y su conjunto. Viernes: 23 hs. Ent.: $ 7.
• **LIGIA PIRO** en: "Jazz y bossa". Dir. musical: Javier López Del Carril. Viernes: 0.30 h. Ent.: $ 5.
• **GABRIELA ACHER** en: "El amor en los tiempos del colesterol". Sábado: 21 hs. Pl.: $ 18.
• **JEAN FRANCOIS CASANOVAS** y su "Grupo Caviar" ptan.: **Rábano**. Sábado: 23 hs. Pl.: $ 12.
• **ANA PADOVANI** en: "La voz del terror". Terror, suspenso y humor. Dir.: Claudio Hochman. Domingo: 18.30 hs. Pl.: $ 8.
• **DONDE ESTAS... CORAZON**. Con **Marta Albanese y Alejandra Da Passano**. Dir.: María Rosa Gallo. Domingo: 20 hs. Ent.: $ 5.

DE LA FABULA. Aguero 444. Tel.: 4862-6439.
• **Muelles del aire**. Grupo "Adrenalina Estética". Libro y dir.: Miguel Angel Santin. Sábado: 21 hs. Pl.: $ 5.
• **Esquina peligrosa**, de J. B. Priestley. Por "Equipo Agonistes". Dir.: Héctor Sandro. Domingo: 18.30 hs. Pl.: $ 6.
• **Bodas de sangre**, de Federico García Lorca. Grupo "Señal que Cabalgamos". Dir.: León Bara. Domingo: 21 hs. Despedida. Pl.: $ 5.

DON BOSCO. Diego Palma 289 (San Isidro). Tel.: 4743-5832.
CHAQUEÑO PALAVECINO
Recital en vivo. Viernes: 22 hs.

EL BARDO. Av. Independencia 2992. Tel.: 4931-9710.
Un enemigo del pueblo
de H. Ibsen. Versión de Andrés Bazzalo y Edward Nutkiewicz. Dir.: Andrés Bazzalo. Jueves a sábado: 21.30 hs. Jueves: Ent.: $ 5 o (10 créditos). viernes: $ 5, (sábado: $ 10).

EL EXCENTRICO DE LA 18. Lerma 420. Tel.: 4772-6092.
• **LA MOROCHA**. Idea: Iris Scacchen. Con "Cristina Banegas" y "Edgardo Cardozo" (canto y guitarra). Dir.: Cristina Banegas. Viernes: 22 hs. Ent.: $ 10 (c/vino).
• **LAS INCERTIDUMBRES DE UN TORTURADOR DISCRETO**, de Claude Bourgeyx. Con "Susana Behocaray" y "Alicia Palmes". Dir.: Adolfo Dorín. Sábado: 21 hs. Ent.: $ 8.
• **RIBETES INSOSPECHADOS**, de Belén Wedeltoft. Con Paula Montero y Juan Schrettkowicz. Dir.: Néstor Scirocco. Sábado: 23 hs. Ent.: $ 7.
• **MARTA Y MARTA**. Sobre cuentos de Inés F. Moreno. Con "Susana Behocaray" y "Alicia Palmes". Dir.: Elvira Onetto. Domingo: 20 hs. Ent.: $ 10 (incluye: cena y vino).

EL FARABUTE. Humboldt 1509. Tel.: 4899-0219.
El varieté de El Farabute
Varieté teatral por el grupo "El Farabute". Dir.: Emilio Tamer. Viernes: 22 hs., sábado: 23.30 hs. Ent.: $ 5.

EL GALPON DE CATALINAS. Pérez Galdós 93 (La Boca). Tel.: 4300-5707.
• **EL FULGOR ARGENTINO** "Club Social y Deportivo". Por el "Grupo de Teatro Catalinas Sur". 180 años de historia argentina (1930-2030) vistos a través de las veladas bailables en un club de barrio. 100 actores, orquesta en vivo. Dir.: Adhemar Bianchi-Ricardo Talento. Viernes y sábado: 22 hs. Ent.: $ 8 (viernes: $ 6).
• **SUDESTADA!** "En un conventillo inundado un ladrón anda suelto..." Sainete cirsence, 30 actores cirqueros en escena. Dir.: Pedro Placios-Bruno Gagliarini. Domingo: 20.30 hs. Ent.: $ 4.

EL NACIONAL. Av. Corrientes 960. Tel.: 4326-4218.
TANGUERA
El nuevo musical argentino. Una historia de arrabal, erotismo y cabaret!. Letra y música "Eladia Blázquez". Con la primera bailarina "Mora Godoy" y **...María Nieves**. Canta: "Lidia Borda". Dir.: Omar Pacheco. Miércoles a sábado: 21 hs., domingo: 20 hs. Pl.: $ 25.

EL PORTON DE SANCHEZ. Sánchez de Bustamante 1034. Tel.: 4863-2848.
• **LA ESCALA HUMANA**. Con María Onetto, María Inés Sancerni y elenco. Dir.: Javier Daulte, Rafael Spregelburd, Alejandro Tantanián. Sábado: 21 hs. Pl.: $ 10.
• **CINE QUIRURGICO**. Dir.: Edgardo Rudnitzky. Sábado: 23 hs. Pl.: $ 8.
• **CORAZON EN UNA JAULA**. Con Osvaldo Bonet y Aldo Pastur. Libro y dir.: Raul Brambilla. Domingo: 20 hs. Pl.: $ 10.

EMPIRE. Hipólito Yrigoyen 1934. Tel.: 4953-8254.
• **La noche del folclore**; "Simplemente Amigos", "Carpe Diem" y "Los Changos Norteños". Viernes: 22 hs. Única función.
• **La lección de anatomía**. Libro y dir.: Carlos Mathus. Sábado: 22 hs., domingo: 20.30 hs. Pl.: $ 10.

FALSA ESCUADRA. Mario Bravo 722. Tel.: 4865-5955. Grupo de "Teatro Doméstico" pta.: **Perspectiva Siberia**. Sobre textos de Fedor Dostoyevski. Dir.: Beatriz Catani, Jorge Sánchez y Alfredo Martín. Viernes y sábado: 23 hs., domingo: 19 hs. Ent.: $ 8.

FRAY MOCHO. Ecuador 380. Tel.: 4865-9835.
• **Morly toca el saxo** (del amor, la fidelidad y la amistad). Libro y dir.: Mariano Taccagni. Viernes: 21 hs. Ent.: $ 2.
• **La patri asinova**. Cía Teatral de Arte de San Martín. Dir.: Sergio Ocampo. Viernes: 23.30 hs. Ent.: $ 3.
• **Con tu propio miedo**, de Jorge Zanzio. Grupo "Ueritus Sumus" (La Plata). Dir.: Javier Valeiras. Sábado: 21.30 hs. Despedida. Ent.: $ 5.
• **4 x 4** (Humor todo terreno). Dir.: Pablo Di Felice. Sábado: 23.30 hs. Ent.: $ 2.
• **Esperando a Godot** (O lo que queda del mundo). Grupo "Versión Libre". Dir.: Rodolfo Battista. Domingo: 21 hs. Ent.: $ 2.

GRAN REX. Av. Corrientes 857. Tel.: 4322-8000.
VICTOR HEREDIA
"35 años de coherencia". Sábado: 22 hs. Ent. desde: $ 30.
LOS NOCHEROS
Viernes 14 y sábado 15 de junio: 21.30 hs. Ent. desde: $ 35.

IFT. Boulogne Sur Mar 549. Tel.: 4962-9420.
• **La viuda de Caín**. Libro y dir.: Jesús Berenguer. Viernes: 21 hs. Pl.: $ 8. (Sala II)
• **Liturgias**, de Nora Glickman. Dir.: Max Berliner. Sábado: 19 hs. Pl.: $ 8. (Sala II)
• **Memorias de Praga**. Libro y dir.: Héctor Levy Daniel. Sábado: 21.30 hs. Pl.: $ 8. (Sala II)
• **Freilaj Show**. Adapt. de cuentos judíos tradicionales. Adapt. y dir.: E. Wigutow y Héctor Malamud. Domingo: 18.30 hs. Pl.: $ 8. (Sala II)
• **La virgen del lavadero**. Libro y dir.: Alejandro Zingman. Viernes: 22 hs. Pl.: $ 6. (Sala III)
• **La pecera**, de Ignacio Apolo. Dir.: Diego Rodríguez. Sábado: 22.30 hs. Pl.: $ 4. (Sala III)
• **Babilonia**, de Armando Discépolo. Dir.: Marcela Rodríguez Blanco. Domingo: 20 hs. Pl.: $ 6. (Sala III)
• **El partener**, de Mauricio Kartum. Dir.: Eduardo Paveleic. Sábado: 21 hs. Pl.: $ 8. (Sala IV)

LA BIBLIOTECA. Marcelo T. de Alvear 1155. Tel.: 4811-0673.
VIERNES EROTICOS
Banquete literario. Con Ingrid Pelicori y Horacio Peña. Dir.: Ruben Szuchmacher. Viernes: 21.30 hs. Ent.: $ 25 (ocena)

LA MASCARA. Piedras 736. Tel.: 4307-0566.
• **La invención del amor**, de Tom Stoppard. Con Humberto Serrano, Juan Carlos Uccello, R. Piris y elenco. Dir.: Julio Piquer. Sábado: 21 hs. Ent.: $ 9.
• **Piel de Tango**. Canto, danza y poesía. Idea y dir.: Dina Emed. Domingo: 20.30 hs.

LA OTRA ORILLA. Gral. Urquiza 124. Tel.: 4957-5083. (Ent.: $ 5)
• **CINCO PUERTAS**. Grupo "Teatro libre". Libro y dir.: Omar Pacheco. Jueves: 21 hs.
• **MEMORIA**. Grupo "Teatro libre". Libro y dir.: Omar Pacheco. Viernes: 21 hs.
• **CAUTIVERIO**. Grupo "Teatro libre". Libro y dir.: Omar Pacheco. Sábado: 21 hs., domingo: 20 hs.

LA PLAZA. Av. Corrientes 1660. (Vta. tel.: 4109-9999, vía a grupos: 6320-5365).
MONOLOGOS DE LA VAGINA
de Eve Ensler. Con **Silvina Chedlek, Graciela Dufau** y **Catherine Fulop**. Dir.: Lía Jelin. Jueves: 20 hs., viernes y sábado: 20 y 22 hs., domingo: 20 hs. Pl. desde: $ 10. (Sala "Pablo Picasso").
EL ROMANCE DEL ROMEO Y LA JULIETA
(Un tango que Gardel nunca cantó). Adapt. de la Opera rantifusa de Julio Tahier "Cantame un tango Romeo". Con **Guillermo Fernández, Florencia Peña** y elenco. Dir.: Manuel González Gil y Rubén Pires. Miércoles a viernes: 20.30 hs., sábado: 20.30 y 22.30 hs., domingo: 20.30 hs. Pl. desde: $ 10. (Sala "Pablo Neruda").

LIBER/ARTE (Sala "Javier Villafañe"). Av. Corrientes 1555. Tel.: 4375-2341.
• **Impropuestas** (Improvisación experimentada). Dir.: Ricardo Behrens. Viernes: 0.30 hs. Ent.: $ 3.
• **Delirio a dúo**, de Eugene Ionesco. Grupo "Los Pepe Biondi". Dir.: Ricardo Miguelez. Sábado: 21 hs.
• **La pluma que araña el corazón de la vida**. Con Patricia Astrada. Dir.: Julio Ordano. Sábado: 22 hs.
• **Maldito Humor**. Humor, magia y música. Con "Sergio Lumbardini", el mago "Merpin" y "Cachi". Sábado: 23.30 hs. Ent.: $ 5.
• **Los Tramontinas**. Humor. Sábado: 1.15 hs.
• **La noche mayor**. Grupo "Sudestada". Domingo: 20 hs. Ent.: $ 3.

LORANGE. Corrientes 1372. Tel.: 4373-2411. **Los Macocos** en: "La fabulosa historia de los inolvidables Marrapodi". Viernes y sábado: 23.15 hs. Ent. a la gorra.

LUNA PARK. Av. Corrientes 99. Tel.: 4311-5100. www.lunapark.com.ar
LA TRAVIATA
de Giuseppe Verdi. Dir. musical: Mario de Rose. Régie: Daniel Suárez Marzal. Con Luis Gaeta, Carlos Vittori, Patricia Gutiérrez y elenco. Viernes 7 y 14, sábado 8 y 15: 21 hs., domingo 9 y 16 de junio: 17.30 hs. Ent. desde: $ 10.
LOS RATONES PARANOICOS
Sábado 29 de junio: 22 hs. Ent. desde: $ 5.
CHARLY GARCIA
Viernes 5 de Julio: 22 hs. Ent. desde: $ 12.
DIEGO TORRES
Jueves 1 y viernes 2 de Agosto: 21 hs. Ent. desde: $ 12.

MARGARITA XIRGU. Chacabuco 875. Tel.: 4300-2448.
• **Tributo a Queen**. Opera Prima Rock. 11 músicos en vivo. Viernes: 22.30 hs. Ent.: $ 10.
• **Caliidoscopio en tango**. Con Víctor Alejo y Mario Suárez. Viernes: 22 hs. Ent.: $ 7. (Sala "Angel Guimerá")
• **Acorralados por el humor**. Grupo "Sugar". Dir.: Fernando Parra. Sábado: 21.45 hs. Ent.: $ 7. (Sala "Angel Guimerá")

METROPOLITAN I. Av. Corrientes 1343. Tel.: 4371-0816.
Nito Artaza-Miguel Angel Cherutti-Moria Casan-Graciela Alfano en:
CANTANDO BAJO LA DEUDA
Coreog.: "Eleonora Cassano". Dir.: Nito Artaza. Miércoles y jueves: 21.30, viernes: 22 hs., sábado: 21 y 23 hs., domingo: 19 y 21 hs. Ent. desde: $ 15.

MULTITEATRO. Av. Corrientes y Talcahuano. Tel.: 4382-9140.
• **ATRAPADOS POR LA RISA**. Con **Sergio Gonal, Juan Acosta**, Claudia Albertario, Natalia Fava y Sergio Creis. Dir.: Sergio Gonal. Miércoles a viernes: 22 hs., sábado: 21 y 23 hs., domingo: 21 hs.
• **NO SERE FELIZ PERO TENGO MARIDO**, de Viviana Gómez Thorpe. Con **Linda Peretz**. Dir.: Manuel González Gil. Jueves a sábado: 21.30 hs., domingo: 20 hs.
• **CONFESIONES DEL PENE**, de José Montero. Con **Guido Caczka, Fabián Mazzei** y **Diego Olivera**. Dir.: Luis Rossini. Viernes y sábado: 23.45 hs.
• **SABOR A FREUD**, de José Pablo Feinmann. Con **Ulises Dumont** y **Luisa Kuliok**. Dir.: María Julia Bertotto. Jueves a sábado: 21.30 hs., domingo: 20 hs.

PATIO DE ACTORES. Lerma 568. Tel.: 4772-9732. Trilogía
LAS POLACAS
de Patricia Suárez. Grupo "Patio de Actores". Obras: "Historias tártaras". Dir.: Clara Pando (sábado 19 hs.); "La señora Golde". Dir.: Elvira Onetto (sábado 20.30 hs.); "La Varsovia". Dir.: Laura Yusem (sábado 21.30 hs.). Ent.: $ 5 (1 espectáculo), $ 10 (3 espectáculos)

PAYRO. San Martín 766. Tel.: 4312-5922.
• **DE RIGUROSA ETIQUETA**. Con **Fernán Mirás, Carolina Peleritti, Carlos Portaluppi**, Oscar Ferrigno, Silvina Bosco y Claudio Tolcachir. Libro y dir.: **Norma Aleandro**. Miércoles a viernes: 21 hs., sábado: 20 y 22 hs., domingo: 19 hs. Pl. desde: $ 10 (jueves y dgo.: 50 % desc)
• **POTESTAD**. Con Susana Evans y Eduardo Pavlosky. Libro y dir.: Eduardo Pavlosky. Viernes: 23 hs. Pl.: $ 5.
• **LAS RAZONES DEL BOSQUE**, de Patricia Zangaro. Con Felisa Yeni, Luciano Caceres y elenco. Dir.: Diego Kogan. Domingo: 21 hs. Pl.: $ 8.

PICADILLY. Av. Corrientes 1524. Tel.: 4373-1900/4375-3700.
La banda de la Risa
EL PELELE
Inspirada en "El señor Badana", de Carlos Arniche. Con **Claudio Gallardou, Gabriel Robito, Claudio Da Passano**, Gustavo "Cacha Ferreira", Oscar Guzmán, Diana Lamas, Cristina Fridman, Coni Marino y Roxana Fontán. Versión y dir.: Claudio Gallardou. Jueves: 21 hs., viernes y sábado: 22 hs., domingo: 20.30 hs. Pl.: $ 10 (sáb.: $ 15).
OJOS TRAIDORES
de Ricardo Cardoso. Con Mónica Villa y Antonio Ugo. Dir.: Santiago Doria. Viernes y sábado: 20 hs., domingo: 18.30 hs. Pl.: $ 10.

SANTA MARIA. Montevideo 842. Tel.: 4811-6086.
JESUS DE NAZARETH
Con "Juan Rodó" y 50 artistas en escena. Música: Angel Mahler. Libro y dir.: Carlos Abregú. Domingo: 18 y 20 hs. Ent.: $ 7.

SHERATON HOTEL (Auditorio). San Martín 1225. Tel.: 4318-9328.
RENE LAVAND
en: "Magic World Tour 2002". Viernes y sábado: 21 hs., domingo: 20 hs. Ent.: $ 20.

crónica, Edición de la Mañana. Registro de la Propiedad Intelectual Nº 962.457. Director: Mario Alberto Fernández.
Redacción, Administración y Publicidad: Azopardo y Garay. Teléfonos: 4361-1001 / 1051. Fax: 4361-4237 (E-Mail: diariocronica@yahoo.com.ar)

USTED Y LOS ASTROS

ACUARIO
(Del 21 de enero al 19 de febrero)
Cambio en asuntos de trabajo, no deje nada en manos de extraños. En amor, no existen motivos de duda. Noticia en el hogar.

PISCIS
(Del 20 de febrero al 20 de marzo)
Active asuntos de trabajo, de usted depende superar malestar. En amor, obre con simpatía y comprensión. Vigile la salud. Carta.

ARIES
(Del 21 de marzo al 20 de abril)
Es el momento de poner en práctica plan de trabajo, apoyo de compañeros. En amor, encuentro casual. Active asunto familiar.

TAURO
(Del 21 de abril al 22 de mayo)
Planes de trabajo toman un giro inesperado, mantenga sus obligaciones al día. En amor, se aclaran dudas. Buen momento personal.

GEMINIS
(Del 23 de mayo al 21 de junio)
No dé importancia a retraso en asuntos de trabajo, todo tiende a mejorar. En amor, se aclaran dudas. Apoyo de amigo en planes.

CANCER
(Del 22 de junio al 21 de julio)
Asuntos de trabajo toman un giro favorable, obre con decisión. En amor, obre con simpatía y comprensión. Active plan familiar.

LEO
(Del 22 de julio al 21 de agosto)
Solución a inconvenientes de trabajo, pero no deje nada librado al azar. En amor, no existen motivos de duda. Plan en el hogar.

VIRGO
(Del 22 de agosto al 22 de setiembre)
No se desanime ante aparente fracaso en plan de trabajo, todo mejora. En amor, de usted depende una solución. Cuide la saolud.

LIBRA
(Del 23 de setiembre al 22 de octubre)
Se confirman planes de trabajo, las ganancias llegan más adelante. En amor, obre con simpatía y comprensión. Salud mejora.

ESCORPIO
(Del 23 de octubre al 21 de noviembre)
Noticia o encuentro relacionado con plan de trabajo, siga un consejo. En amor, encuentro casual. Active asunto de familiares.

SAGITARIO
(Del 22 de noviembre al 21 de diciembre)
No dé importancia a inconveniente de trabajo, compañeros traen la solución. En amor, cuidado con los celos. Plan en el hogar.

CAPRICORNIO
(Del 22 de diciembre al 20 de enero)
Colabore con compañeros en asuntos de trabajo, confían en usted. En amor, analice sus sentimientos y sea sincero. Plan en el hogar.

RAROS

CONCURSO ELIGIERON A MISS MUNDO TRANSEXUAL

TORONTO, Canadá.- Lola Rodríguez, una peluquera venezolana de 34 años que vive en **Toronto** (Canadá), se convirtió en la ganadora de la primera edición de **Miss Mundo Transexual.** Rodríguez logró el título y un premio de **2.000 dólares** tras competir con otras cinco candidatas, dos canadienses, dos filipinas y una ecuatoriana.

Durante el concurso, Rodríguez dejó claro que a pesar de su aspecto, no se sometió a ninguna operación de cambio de sexo y que no pensaba hacerlo en el futuro, a pesar de que ha experimentado diversas operaciones para aumentar sus pechos, modificar sus pómulos y labios y eliminar el vello corporal.

La organizadora del certamen, **Amanda Taylor**, también un transexual, explicó que las **"shemale"** (hombre-mujer) son un tercer género que no se puede catalogar ni como masculino ni femenino.

"Somos un tercer género - declaró Taylor-. **No somos ni hombres ni mujeres. Somos mujeres con órganos genitales masculinos y a diferencia de lo que pasaba hace años, cada vez un mayor número de nosotras no considera necesario la necesidad de pasar por una operación de cambio de sexo".**

Uno de los más felices por la coronación de Lola, fue su novio, Walter Abdala Véllez, que también es peluquero.

LA PAVADA

Veníamos informando que Marcelo Longobardi ***estaba en situación*** *"más que tirante"* ***en el ciclo "Fuego contra fuego" que emite "Azul" por las noches, integrando*** *dueto* ***"con Roman Lejtman, el que,*** *finalmente,* ***quedó desintegrado el pasado lunes al abandonarlo,*** *según comentarios,* ***"por intento de convertirlo en coproducción".*** *Pero don Marcelo* ***no se quedará sin trabajo ante las cámaras, pues desde el miércoles surgirá por "América", al mediodía, con programa propio en el actual horario de Mauro Viale con "Impacto a las 12", que dejará de emitirse,*** *estando acompañado por* ***Ariel Donatucci, Guillermo Kohan y María Isabel Sánchez, quien retorna así a la televisión tras su alejamiento de "Después de hora".*** *Mientras tanto, "Fuego..."* ***continuará en las noches de "Azul" con un solo conductor*** *(esto, por lo menos, es lo que se decía ayer en esa emisora).* ***Ampliaremos.***

***

Tal como lo adelantamos, el *bailantero* ***Walter Olmos será papá pues su novia catamarqueña*** *(como él)* ***está embarazada de un mes y medio y tienen elegido el nombre, si es varón, Walter Ezequiel,*** *y si* ***es nena, por ahora ninguno.*** *El joven cantante* ***confió que terminó no muy bien su relación con el representante Luis Gozalo*** *(el mismo que conducía los destinos artísticos de Rodrigo),* ***con quien rescindió contrato*** *(por cinco años),* ***de común acuerdo, decidiendo*** *"manejarse solo".* ***Dice, para aclarar la situación, que*** *"las cuentas entre ambos no eran muy claras",* ***y decidieron terminar.*** *Gozalo* ***está en estos momentos en España, por trabajo, y don Walter instalará oficinas para sus negocios en*** *"su"* ***provincia, Catamarca.***

***

Teatro I: *tal como adelantamos,* ***el coreógrafo Eber Lobato fue contratado por los hermanos Spadone para crear show musical que se verá desde agosto*** *(luego de dos meses de ensayos)* ***en el "Lola Membrives". Radicado en Las Vegas,*** *luego de firmar contrato, retornó dejando "asistente"* ***que ayer comenzó a*** *"probar"* ***bailarinas*** *(con bailarines lo hará la próxima semana)* ***entre 120 postulantes.*** *Pero mientras se aguarda el inicio de la creación de Lobato, a* ***partir del próximo 20 se instalará en ese escenario "For ever tango", nada menos que sesenta integrantes que bajo*** *"la batuta"* ***de Luis Bravo recorrieron parte del mundo.***

Teatro II: *como* ***todas las últimas vacaciones de invierno, Mariana Fabbiani surgirá en vivo en un escenario, esta vez con el show titulado "Mariana de casa",*** *nos imaginamos* ***"auspiciado"*** *por Canal 13,* ***donde trabaja a diario.*** *Como es de imaginar,* ***tendrá su*** *"base"* ***en la gente menuda, y también será en el "Lola Membrives".***

***

Curiosidades del rating I: *el* ***lunes, lo más visto*** *volvió a ser* ***"El show de VideoMatch", con 29.9, que superó a "Son amores", 25.4*** *y a* ***película*** *(también en el 13)* ***con la pareja Araceli González-Pablo Echarri, 21.5,*** *que,* ***a la vez dejó atrás a "Franco Buenaventura", 15.7, siendo*** *"la nota"* ***de la noche la audiencia lograda por "Azul" entre las 22/23 con "Aunque usted no lo crea", que obtuvo solo 1.8 punto.*** *Al mediodía,* ***si bien ganó su horario (13/14) "Kachorra", 15.9,*** *"se le acercó"* ***"El noticiero de Santo", 13.7,*** *y entre* ***las 20/21, otro noticiero, "Telenoche", 21.0, "Rebelde way" 13.8,*** *y* ***"Los Simpson", 12.1,*** *todo según la* ***encuestadora Ibope.***

Curiosidades del rating II: *habíamos comentado ayer* ***el marcado desinterés del público por las emisiones del campeonato mundial de fútbol, y sus programas "especiales", lo que quedó nuevamente demostrado. Italia-Ecuador logró 12.3 y Brasil-Turquía, 11.5,*** *mientras* ***la repetición de este partido, por la tarde, sólo 3.6,*** *quedando* ***en último lugar.***

Curiosidades del rating III: *se conocieron* ***niveles de audiencia correspondientes al pasado mes de mayo de los cinco canales que se captan por aire en Capital y Gran Buenos Aires, de apertura a cierre de las emisiones. Primero*** *se ubicó* ***"Telefé" con 12.1 puntos de promedio, seguido por el 13, 10.2. Tercero fue "América", 8.8, cuarto "Azul" 5.6 y quinto el 7, con 1.3.***

***

Uno de los motivos principales del retraso que tiene *el lanzamiento* ***de la*** *tercera versión* ***de "Gran Hermano" por parte de "Telefé", postergada varias veces, es,*** *fundamentalmente,* ***económico, dado que la empresa "Endemol", holandesa, que tiene todos sus derechos, exige el pago en dólares para su uso, lo que parece difícil de reunir por oposición de los españoles propietarios del canal de continuar aportando grandes sumas y la caída de la*** *"torta publicitaria"* ***estimada para este año*** *(para todos)* ***en sólo 25 millones*** *"contra"* ***los 200 del pasado.***

***

Ya tiene fecha de estreno el telenovelón "Mil millones" *que protagonizan* ***Araceli González-Gustavo Bermúdez, por Canal 13:*** *será el* ***próximo 17 a las 19,*** *lo que determinará* ***"movimiento"*** *en las emisiones vespertinas.*

***

Tras un día *"más que agitado"* ***por la cantidad de notas periodísticas que dio*** *(junto a Pablo Echarri),* ***para promocionar el estreno de la película "Apasionados" y la posterior presencia de ambos en el recuperado*** *(cinematográficamente)* ***"Opera" en gran premier, Nancy Dupláa vivió ayer*** *gran estrés,* ***al punto que debió abandonar la grabación de "099 Central", lo que puso de bastante mal humor al productor Suar, y debió retornar a su casa, a descansar.*** *Mientras tanto,* ***Echarri se embarcó hacia Rosario, Córdoba y Mendoza para continuar publicitando el filme.*** *¡Que se mejore!*

***

El domingo retornará a la actividad en televisión la *muy apetecible* ***Lía Salgado, conduciendo por "Azul"*** *¡otro ciclo periodístico!* ***que se verá desde las 23 con el*** *sugestivo* ***título "Atrapados por el fútbol".*** *Junto a ella* ***estarán María Eugenia Ritó*** *(la chica más promocionada en los últimos tiempos)* ***y Coni Ansaldi.*** *¡Que tengan suerte!*

***

Tras extensa gira por el sur, *que llegó hasta Ushuaia,* ***retornaron ayer a la Capital los integrantes de "Made in Lanús" y los cuatro*** *(Soledad Silveyra, Ana María Picchio, Hugo Arana y Víctor Laplace)* ***estaban comprometidos a grabar hoy*** *"esquicio"* ***basado en "Drácula" para "El show de VideoMatch",*** *pero doña Ana María* ***se negó a hacerlo, pues considera que todos quienes*** *"se atrevieron"* ***con ese personaje*** *"tuvieron serios problemas"* ***de todo tipo.***

TIEMPO

MAXIMA
18°9 a las 16.10
MINIMA
16° a las 20

TEMPERATURAS HORARIAS

6 hs.	17° 9
7 hs.	17° 8
8 hs.	17° 7
9 hs.	17° 8
10 hs.	18° 6
11 hs.	18° 3
12 hs.	17° 7
13 hs.	17° 8
14 hs.	18° 4
15 hs.	18° 6
16 hs.	18° 7
17 hs.	18° 4
18 hs.	18°
19 hs.	17° 6
20 hs.	16° 8
21 hs.	16° 6
22 hs.	16° 4
23 hs.	16° 2

HUMEDAD MAXIMA: 98% a las 22

INDICE MAXIMO DE CONTAMINACION AMBIENTAL: 5,3 partes por millón.

VALOR MAXIMO ACEPTABLE: 9 p.p.m.

PRONOSTICO PARA HOY

Neblinas y bancos de niebla en disipación a partir del mediodía. Cielo nublado. Probabilidad de lluvias y algunos chaparrones. Mejorando lentamente con nubosidad variable. Fresco. Vientos leves del Sudeste, rotando al sector Oeste. Posterior descenso de temperatura. Mínima: 15°. Máxima: 18°.

PERSPECTIVAS PARA MAÑANA

Cielo parcial a algo nublado. Frío durante la mañana, luego fresco. Vientos moderados a leves del sector Oeste, rotando al sector Norte.

"TOMESE" SU TIEMPO EN EL 4514-8062/66
(Servicio Meteorológico Nacional)

TELEVISION

6.00 (7) **MUNDIAL 2002**
"EE. UU. vs. Portugal". En directo.
9.00 (2) **MUNDIAL COREA-JAPON**
"Alemania vs. Irlanda". En directo.
(7) **MUNDIAL 2002**
"Alemania vs. Irlanda". En directo.
10.30 (2) **REPETICION DE UN ENCUENTRO DEL MUNDIAL**
11.30 (7) **TV EDUCATIVA**
Ciclo educativo.
(9) **AZUL TOON**
Infantil con M. Anastasio y R. Rodríguez.
(11) **ALF**
Comedia en serie con Max Wright.
11.45 (13) **SINTESIS DEL MEDIODIA**
Noticias con Débora Pérez Volpin.
12.00 (2) **AMERICA MUNDIAL**
Noticiero del mundial con Mariano Closs y Fernando Niembro.
(7) **CANAL 7-NOTICIAS**
Informativo con G. Castaño y P. Dizán.
(9) **AZUL NOTICIAS**
Con J.C. Pérez Loizeau y C. Pérez.
(11) **TELEFE NOTICIAS**
Con J. Jacobson y Paula Trapani.
(13) **MARIANA DE CASA**
Magazine culinario con Mariana Fabbiani y Martiniano Molina.
13.00 (2) **IMPACTO**
Periodístico cond. por Mauro Viale.
(7) **MUNDIAL 2002**
"EE. UU. vs. Portugal". Repetición.
(9) **RUMORES**
De espectáculos con Susana Roccasalvo y Carlos Monti .
(11) **KACHORRA**
Teleteatro con N. Oreiro y P. Rago.
(13) **EL NOTICIERO DE SANTO**
Conducción: Santo Biasatti y Silvia Martínez Casina.
14.00 (2) **INTRUSOS EN EL ESPECTACULO**
Periodístico cond. por Jorge Rial.
(11) **DADYVERTIDO**
Entretenimientos con Dady Brieva.
(13) **GRANDIOSAS**
Magazine con Karina Mazzocco, Fanny Mandelbaum y Laura Oliva.
15.00 (9) **LOS BUSCAS**
Teleteatro con P. Echarri, N. Dupláa y elenco.
(11) **MARU A LA TARDE**
Magazine conducido por M. Botana.
(13) **EL BUSCADOR**
Para la reflexión. Conducción: Jorge Bucay y Gabriela Radice.
16.00 (2) **VA POR VOS, PARA VOS**
Magazine con G. Andino y F. Pais.
(7) **TODO DULCE**
Conducción: Max Casá.
(9) **VENITE CON GEORGINA**
Interés general con G. Barbarossa.
(11) **BETTY, LA FEA**
Teleteatro con Ana María Orozco.
(13) **WALKER TEXAS RANGER**
Serie con Chuck Norris.
16.30 (7) **COCINA FACIL**
Cocina con Choly Berreteaga.
17.00 (7) **EL ANIMAX DE MORGADO**
Infantil conducido por C. Morgado.
(11) **EL SHOW DEL CHAVO**
Infantil con R. Gómez Bolaños.
(13) **LAS CORTESANAS**
Magazine conducido por M. Tinayre.
17.30 (9) **AUNQUE UD. NO LO CREA**
Hechos insólitos.
(11) **VIDA DE PERROS**
Comedia en serie.
18.00 (2) **ENTRE MORIA Y VOS**
Talk show conducido por M. Casán.
(7) **SUPER POP KIDS**
Infantil con P. Cipolatti y P. Prenat.
(9) **VERSUS**
Magazine de espectáculos con Jimena Cyrulnik y Monchi Balestra.
(11) **CHIQUITITAS**
Telecomedia.
(13) **SIEMPRE LISTOS 2002**
Actualidad con V. Lozano y H. Cabak.
19.00 (2) **AMERICA INFORMA**
Con Mónica Gutiérrez y Enrique Llamas de Madariaga.
(7) **PAN Y QUESO**
Entref. cond. por D. Fernández.
(9) **AZUL NOTICIAS**
Con J.C. Pérez Loizeau y C. Pérez.
(11) **PEDRO, EL ESCAMOSO**
Teleteatro con Miguel Varoni.
(13) **RECURSOS HUMANOS**
De servicios cond. por Néstor Ibarra.
20.00 (2) **INDOMABLES**
Periodístico con Mauro Viale.
(7) **DEPORTES 7**
Cond.: G. Carchak y G. Kuffner.
(9) **REBELDE WAY**
Con Catherine Fulop y Fernán Mirás.
(11) **LOS SIMPSONS**
Dibujos animados.
(13) **TELENOCHE**
Informativo con Mónica Cahen D'Anvers y César Mascetti.
21.00 (2) **DETRAS DE LAS NOTICIAS**
Periodístico con Jorge Lanata.
(7) **CANAL SIETE-NOTICIAS**
Infor. con K. González y P. Vega.
(9) **TITANIC-PRIMERO LAS MUJERES**
Magazine conducido por Nora Briozzo y Pablo Duggan.
(11) **PNP**
Humorístico con Raúl Portal.
(13) **SON AMORES**
Telecomedia con M.A. Rodríguez, Millie Stegman y elenco.
22.00 (9) **PUNTO DOC**
Periodístico con R. Graña y D. Tognetti.
(7) **PINKY Y LA CONVERSACION**
Invitado de hoy: Lucho Avilés.
(9) ***FUEGO CONTRA FUEGO***
Periodístico con Marcelo Longobardi y Román Lejtman.
(11) **FRANCO BUENAVENTURA, EL PROFE**
Teleteatro con O. Laport, Carina Zampini, Viviana Saccone y elenco.
(13) **099 CENTRAL**
Policial con Facundo Arana, Nancy Dupláa, Paola Krum y elenco.
23.00 (2) **DESPUES DE HORA**
Periodístico conr Daniel Hadad.
(7) **LO MEJOR DEL MUNDIAL 2002**
Resumen de la jornada.
(9) **MEMORIA**
Periodístico con Samuel "Chiche" Gelblung.
(11) **LOS SIMULADORES**
Unitario con Federico D'Elía, Alejandro Fiore, Martín Seefeld y Diego Peretti. Hoy. Hoy: "De otro planeta".
(13) **LOS OSOS**
Periodístico con Alejandro Fantino, Lalo Mir y Fabio Posca.
24.00 (2) **EL EQUIPO DEL MUNDIAL**
Periodístico con Mariano Closs, Fernando Niembro y Carlos Bilardo.
(9) **AZUL NOTICIAS**
Con A. Dupla y Néstor Macchiavelli.
(13) ***EN SINTESIS***
Resumen informativo con S. Biasatti.
0.30 (13) **LA NOCHE TOP**
"La noche del espantapájaros", con Elizabeth Barondes.